
ТАВРІЙСЬКИЙ
ДА ТУ

У книжці, присвяченій 80-річчю Таврійського державного агротехнологічного університету, розповідається про створення, становлення і розвиток одного з найдавніших вищих аграрних навчальних закладів України.

Нині Таврійський державний агротехнологічний університет, який продовжує свої славні вікові традиції, є багатопрофільним вищим навчальним закладом із розвиненою структурою, високим рівнем викладання та потужною науково-дослідною базою.

Книга може стати у пригоді не лише викладачам, співробітникам, студентам, випускникам вузу, але й усім тим, хто бажає більше дізнатися про наш університет та його славну історію.

Таврійський державний агротехнологічний університет

Зміст

Вступне слово ректора Таврійського державного агротехнологічного університету, професора В.М. Кюрчева 6
Вітання міністра аграрної політики та продовольства України М.В. Присяжнюка 8
Вітання голови Запорізької обласної державної адміністрації О.М. Пеклушенка 9
І. «Медове місто»: історія та сьогодення 11
ІІ. Там, де плекають аграріїв 19
Історія виникнення та становлення ТДАТУ 20
Новітня історія Таврійського державного агротехнологічного університету 24
Ректори університету (1932-2012 рр.) 29
ІІІ. Структурні підрозділи університету 35
Ректорат Таврійського державного агротехнологічного університету 36
Механіко-технологічний факультет 43
Кафедра машиновикористання в землеробстві 45
Кафедра технічних систем технологій тваринництва 47
Кафедра технічного сервісу в АПК 50
Кафедра мобільних енергетичних засобів 51
Кафедра сільськогосподарських машин 53
Кафедра технології конструкційних матеріалів 54
Кафедра фізичного виховання та спорту 57
Енергетичний факультет 59
Кафедра електропостачання сільського господарства 62
Кафедра електрифікованих технологій АПК 64
Кафедра автоматизованого електроприводу 66
Кафедра автоматизації сільськогосподарського виробництва 67
Кафедра теоретичної та загальної електротехніки 69
Кафедра гідравліки і теплотехніки 71
Факультет економіки та бізнесу 73
Кафедра економіки підприємств 76
Кафедра організації виробництва та агробізнесу 77
Кафедра економічної теорії 80
Кафедра фінансів і кредиту 82
Кафедра обліку і аудиту 86
Кафедра аналізу і контролінгу 88
Кафедра маркетингу 91
Кафедра українознавства 95
Факультет інженерії та комп'ютерних технологій 98
Кафедра прикладної геометрії і інформаційних технологій проектування ім. В.М. Найдиша 100
Кафедра технічної механіки 102

Кафедра вищої математики та фізики 104
Кафедра обладнання переробних і харчових виробництв 108
Кафедра прикладної математики та комп'ютерних технологій 110
Факультет агротехнологій та екології 115
Кафедра загального землеробства 117
Кафедра екології та охорони навколишнього середовища 120
Кафедра технології переробки та зберігання продукції с.г. 122
Кафедра охорони праці та безпеки життєдіяльності 124
Кафедра філософії і соціології 126
Кафедра іноземних мов 129
Навчально-науковий інститут заочної та дистанційної освіти.... 132
Інститут післядипломної освіти та дорадництва 135
Відділ міжнародних зв'язків 137
Відокремлені структурні підрозділи ТДАТУ 141
Бердянський коледж ТДАТУ 141
Василівський коледж ТДАТУ 143
Запорізький коледж ТДАТУ 146
Мелітопольський коледж ТДАТУ 149
Новокаховський коледж ТДАТУ 151
Ногайський коледж ТДАТУ 155
Науково-дослідні інститути університету 158
Науково-дослідний інститут механізації землеробства півдня України 158
Науково-дослідний інститут агротехнологій та екології 159
Науково-дослідний інститут соціально-економічного розвитку АПВ півдня України 160
Наукова бібліотека 161
IV. Бази практичної підготовки фахівців 169
Регіональний навчально-практичний центр ТДАТУ на базі ПАТ «Племзавод «Степной» 172
V. Громадські організації університету 175
Наглядова рада 176
Профком ТДАТУ 177
Студентське самоврядування 179
VI. Культурне та спортивне життя університету 181
Музей історії ТДАТУ 182
Центр культури та дозвілля 184
Спортивний клуб ТДАТУ «Таврія» 189
Газета «Агротаврія» 192
Спортивно-оздоровчий комплекс «Салют» 194
VII. Наша гордість 197
Видатні випускники університету 198
Здобутки університету 307



Ювілеї і круглі дати в житті великих освітянських колективів дають можливість суспільству, громадськості проекзаменувати їх або й висповідати, виставити своєрідну оцінку.

Сьогодні такий іспит здає і наш навчальний заклад. Кожна людина, переглядаючи це видання, має право на власну думку. Але ніхто не піддасть сумніву, що це є історія Великого трудового колективу викладачів, співробітників та студентів, які завжди, в різні прості і непрості часи були часткою своєї Батьківщини, втіленням у життя всіх її рішень і потреб.

Так повелось з давніх-давен, що юність дивиться тільки вперед, старість згадує своє минуле, а зрілість, маючи на меті майбутнє, шукає своє коріння, щоб саме через нього отримати часточку сили для своєї діяльності від нашої матері - Землі. Завжди пам'ятаючи величезний вклад професорсько-викладацького складу у підготовку фахівців для села, бойові подвиги студентів і викладачів в роки Великої Вітчизняної війни та трудові досягнення випускників-аграріїв, серед яких наша гордість, двічі Герой Соціалістичної Праці, Герой України Д.К. Моторний, не можу не згадати тих, під керівництвом яких і складалася історія навчального закладу.

Це перший ректор Мелітопольського інституту інженерів сільського господарства Грінчак Ю.Л., який розпочав розбудову інституту, заклавши будівництво головного корпусу. Гулівер Г.Ф. продовжив цю роботу, зберіг викладацькі кадри та відбудував у післявоєнні часи матеріальну базу навчального закладу. Абрамчев Д.В. відкрив дуже потрібний і на сьогодні один з провідних факультетів з підготовки інженерів-енергетиків. Ємельянов М.М. - випускник інституту, під час керівництва якого з'явилися нові навчальні корпуси і гуртожитки, виховалася плеяда науковців-випускників, значно зросла чисельність кандидатів наук, доцентів. Сірий І.С. - за роки займання ним посади ректора було побудовано нову їдальню, бібліотеку, новий навчальний корпус, гуртожиток, спортивно-оздоровчий комплекс в смт Кирилівка. Він і сьогодні шанована в університеті людина, передає свій досвід молодим викладачам і студентам. Крижачківський М.Л. - у віці 33-х років вперше був обраний конференцією трудового колекти-

ву на посаду ректора, продовжив традиції своїх попередників, зміцнюючи матеріальну базу і продовжуючи підготовку власних викладацьких кадрів. Під його керівництвом у 1994 році інститут змінив свій статус і став Таврійською державною агротехнічною академією. 19 років був ректором навчального закладу.

Низький уклін і велика шана Вам, шановні колеги! І це теж історія нашого університету.

Україна завжди була й залишиться хліборобською державою. В загальній нашій історії породичалися реальність тяжкої хліборобської праці, на допомогу якій завжди приходили наука і техніка, і поезія природи. Саме тому вся історія університету - це сплав професіоналізму з духовним та громадським зростанням. Колектив пишається тим, що з числа його випускників вийшло багато громадських діячів, керівників-господарників, талановитих вчених.

Сьогодення - відповідальний період розвитку незалежної України. Аграрний сектор - локомотив розвитку нашої економіки. Підготовка кадрів для аграрного сектора - відповідальна і почесна місія Таврійського державного агротехнологічного університету.

Готувати фахівців, спроможних вирішувати складні економічні та соціальні проблеми села, справжніх громадян нашої країни, яка має історичне право називати себе Великою - у всьому цьому і бачимо надалі своє місце.

З повагою і гордістю за університет **В.М. Кюрчев**



Професорсько-викладацькому складу, співробітникам, студентам і випускникам Таврійського державного агротехнологічного університету

Щиро вітаю колектив Таврійського державного агротехнологічного університету з нагоди 80-річного ювілею навчального закладу.

До цієї славної ювілейної дати ваш університет підійшов із вагомими здобутками. За 80 років у навчальному закладі сформовані наукові школи, потужна матеріально-технічна база, високопрофесійний науково-педагогічний колектив, що дозволяє упроваджувати новітні технології навчання.

Глибоко ціную вагомий внесок вашого закладу в розвиток вищої аграрної освіти, у справу підготовки висококваліфікованих інженерів, екологів, агрономів, економістів та інших спеціалістів для агропромислової галузі Запорізького краю та всієї України. Випускники університету - це заслужена слава вузу, що сягає далеко за межі України.

Упевнений, що самовіддана праця вашого колективу та його випускників і надалі сприятиме розбудові нашої держави та надасть новий імпульс подальшого розвитку вищої аграрної школи. Вірю, що посіяні зерна освіти і науки дадуть гарні сходи і обернуться щедрим урожаєм для нашої держави.

З нагоди ювілею бажаю колективу Таврійського державного агротехнологічного університету міцного здоров'я, нових творчих успіхів і наснаги у формуванні майбутнього держави - сучасних фахівців європейського рівня, здатних забезпечити добробут і процвітання України.

З повагою,
міністр аграрної політики
та продовольства України **М.В. Присяжнюк**

Шановні друзі!



Сердечно вітаю професорів, викладачів, студентів, усіх працівників з нагоди 80-річчя заснування Таврійського державного агротехнологічного університету.

Славетна історія університету безпосередньо пов'язана з історією становлення та розвитку Запорізької області. За швидкоплинними літами криється нелегкий шлях утвердження своїх принципів, пошуків і звершень, зростання та примноження здобутків у підготовці висококваліфікованих фахівців для агропромислового комплексу Запорізького краю та всієї України.

Ви по праву можете пишатися своїми досягненнями. В університеті функціонують наукові школи, які очолюють відомі науковці - викладачі університету, члени-кореспонденти Національної академії аграрних наук України, академіки галузевих академій. За роки існування ваш університет підготував для народного господарства понад 50 тисяч висококваліфікованих фахівців. Серед випускників вашого закладу є Герої України, державні діячі та політики, науковці і виробничники, які гідно презентують свій навчальний заклад як на теренах України, так і далеко за її межами.

Нині ваш навчальний заклад - один із провідних аграрних університетів півдня України. Гран-прі «Лідер вищої освіти України», одержаний на Міжнародній виставці, - тому підтвердження. Бажаю і надалі тримати високу планку лідерства серед вищих навчальних закладів України.

Впевнений, що ваш університет має великий творчий і професійний потенціал, величезне бажання і добре підґрунтя для плідних починань та майбутніх звершень.

Вітаю всіх тих, хто докладав значних зусиль, ділився глибокими знаннями, вкладав свої серце і душу в розвиток Таврійського державного агротехнологічного університету протягом цих 80 років!

Бажаю колективу університету здоров’я, щастя, добробуту, великих творчих успіхів, динамічного розвитку, відкриття нової талановитої молоді, нових наукових досягнень, здійснення задумок і започаткувань, а також подальшого розквіту університету в ім’я України, на благо рідного Запорізького краю!

З повагою,
голова Запорізької обласної
державної адміністрації **О.М. Пеклушенко**

— I —

«Медове місто»: історія та сьогодення

Ні, ти не знаєш
Добре України,
Якщо у нашім краї
не бував...



Таврійський державний агротехнологічний університет розташований на безкрайніх просторах південного сходу України, у чудовому куточку нашої рідної країни, мальовничому місті Мелітополі.

Сторінки історії Мелітополя і Мелітопольщини губляться далеко в глибині віків. Протягом багатьох тисячоліть, починаючи з сивої давнини, на землях Приазов'я з'являлись, осідали й знов ішли шукати долі різні племена, народи. Усі вони залишали по собі різноманітні пам'ятки матеріальної культури у вигляді курганів, залишків домашнього начиння, зброї, прикрас.

У долині р. Молочної, на місці розташування Мелітополя, археологи не раз знаходили стоянки пізнього палеоліту, мезоліту, неоліту та інших часів аж до середньовіччя.

Особливе місце в духовній культурі первісних мешканців краю посідає піщаний пагорб - «Кам'яна Могила», унікальна пам'ятка археології, яка знаходиться в долині р. Молочної, за 18 км на північ від Мелітополя.

У Приазовському просторому степу,
Серед зелених трав стоїть похило,
Пізнавши не одну в житті журбу,
Піщаний острів - Кам'яна Могила.

З 1954 року тут створено заповідну зону, а з 1986 - окремий державний історико-археологічний заповідник. 10 вересня 2008 року Указом Президента України заповіднику надано статус національного.

До пам'яток світового значення належать малюнки на стінах гротів Кам'яної Могили, зроблені за прадавніх часів. Окрім праісторичних унікатів, заповідник приваблює дивовижним степовим різнотрав'ям, яке збереглося майже недоторканним.

«Кам'яна Могила» - не тільки музей, але й центр наукових пошуків і археологічних розкопок у Північному Приазов'ї.

Живе шедевр природи цей одвічний,
Спиняє вітер вже чимало літ,
І кожен рід людський - міцний, величний,
На ній залишив свій безсмертний слід.

Одну з найяскравіших сторінок в історію краю вписали іраномовні племена скіфів та сарматів. У 1954 р. під Мелітополем було розкопано так званий Мелітопольський золотий скіфський курган (4 ст. до н.е.), який увійшов до скарбниці світової науки. У кургані виявили два поховання, які належали скіфській знаті. В першій могилі лежав скіфський цар, у другій - жінка-цариця. Було знайдено 3,5 тис. прикрас із золота, побутові речі. Та все ж найцікавішою знахідкою став золотий горит (сагайдак), на якому бу-

ло зображено сцени із життя легендарного грецького героя Ахілла, сина морської богині Фетіди.

У 4 ст. до н.е. на зміну скіфо-сарматській культурі прийшли нові кочівники - гуни. У 1948 році в Мелітополі було виявлено жіноче поховання гунської цариці, голову якої прикрашала золота діадема. Поряд з царицею знайшли меч, казан, люстерко та кінське сідло, оббиті золотом.

Вихором пронеслися приазовськими степами хазари, печеніги, половці. В древніх літописах згадується битва руських князів з половцями на р. Молочній у 1103 р.

У ХШ ст. половців підкорили монголо-татари, і вони увійшли до складу Золотої Орди. З цього часу Приазовський степ обезлюднів, надовго дістався назву Дике поле.

У 1774 р., після Кримської війни та укладення Кучук-Кайнарджийського мирного договору, припинив існування Кримський ханаат, а незабаром, у 1783 р., Катерина ІІ своїм указом включила Крим до складу Російської імперії. Перед владою постало завдання: освоїти Дикий степ, укріпити південні кордони імперії.

З 1784 р. Мелітопольський повіт увійшов до складу семи повітів утвореної Таврійської губернії.

З 1842 р. центром Мелітопольського повіту стала Новоолександрівська слобода, перейменована у Мелітополь.

У ХІХ ст. Мелітополь швидко розвивався. З 1874 р. у місті почала функціонувати станція Мелітополь. Економічний розвиток міста вимагав фінансування. В 1875 р. було відкрито громадський банк, а станом на 1 січня 1914 р. у Мелітополі функціонували міський громадський банк, казначейство, товариство взаємного кредиту, відділення Азово-Донського комерційного банку та Петербурзького міжнародного комерційного банку.

Мелітополь розвивався як торгове і промислове місто. В 1889 р. тут налічувалося вже 14 фабрик і заводів. У 1895 р. запрацювала перша електростанція.

У ХХ ст. Мелітополь вступив невеликим провінційним містечком з населенням близько 15 тис. осіб. На цей час тут працювали 30 промислових і близько 350 торговельних підприємств. А поблизу базарної площі виріс красень-собор Олександра Невського.

Після падіння династії Романових, 20 грудня 1917 р. влада перейшла до більшовиків. Однак ненадовго. Протягом наступних 3 років яких тільки прапорів і штандартів не бачили городяни. Захоплювали Мелітополь загони анархістів, австро-німецькі війська, Добровольча армія генерала Денікіна, повстанці «батька» Нестора Махна, війська генерала Врангеля.

30 жовтня 1920 р. «червоні» остаточно поставили крапку у братовбивчій громадянській війні.

Перші два десятиліття радянської влади тривав процес становлення тоталітарної держави, успіхи якої в розвитку народного господарства досягалися надто дорогою ціною…

Так, у 20-30 роках наш край не оминув терор голодомору, коли на теренах Мелітопольського повіту голодувало понад чверть мільйона людей.

У 1939 р. було утворено Запорізьку область, і Мелітополь став містом обласного підпорядкування. Напередодні Великої Вітчизняної війни місто перетворилось на значний машинобудівний центр південної частини України з відповідною соціальною інфраструктурою.

Друга світова війна принесла із собою нові випробування народам світу.

5 жовтня 1941 р. німецькі загарбники захопили Мелітополь. Упродовж наступних двох років окупаційного режиму ними було скоєно чимало злодіянь. Серед них розстріл у протитанковому рові на околиці міста понад 14 тис. громадян. До Німеччини вивезено 12 тисяч мешканців міста й району.

Однією з найвизначніших сторінок в історії міста стало його визволення 23 жовтня 1943 р. від німецько-фашистських загарбників.



Відділення Петербурзького міжнародного комерційного банку, 1914 р.

На ознаменування перемоги наказом Верховного Головнокомандуючого з'єднанням та частинам, які відзначилися в боях за визволення Мелітополя, були присвоєні почесні звання «Мелітопольських». На їхню честь Москва салютувала 20 артилерійськими залпами з 224 гармат. 87 визволителям Мелітополя Указом Президії ВР СРСР від 1 листопада 1943 р., від 19 березня 1944 р. присвоєно звання Героя Радянського Союзу. Це, безперечно, свідчить про особливе напруження боїв за Мелітополь та масовий героїзм солдат, офіцерів і генералів.

Високе звання Героя Радянського Союзу присвоєно уродженцям нашого міста: С.А. Безщасному, Л.П. Кальяну, М.П. Кравцю, М.С. Малюзі (випускникові нашого навчального закладу), О.Б. Михайлову, І.Н. Панченкові, О.І. Перепелиці, В.П. Полупану, П.С. Середі, В.В. Смазнову, С.А. Хазар'яну.

Напевно, останньою значною подією в історії міста часів Союзу РСР було святкування 200-річчя від дня його заснування. Тоді, у вересні 1984 року, Мелітополь було нагороджено орденом «Знак Пошани».

Сьогодні Мелітополь - місто обласного підпорядкування та адміністративний центр Мелітопольського району. Розташоване на правому березі р. Молочної, за 120 км від обласного центру та 60 км від Азовського моря.



Собор Олександра Невського, початок XX століття.

На території загальною площею 4732,3 га проживає 158,6 тис. населення м. Мелітополя.

Через Мелітополь проходять дві автомобільні траси державного значення: Харків - Сімферополь та Новоазовськ - Рені, а також пролягають маршрути на відпочинок до узбережжя Чорного та Азовського морів.

У місті знаходиться залізнична станція Мелітополь на лінії Харків - Севастополь.

Під керівництвом міської ради територіальна громада гідно пройшла роки політичних та економічних реформ.

У Мелітополі функціонувало багато машинобудівних підприємств. Серед них такі як: ПАТ «Мелітопольський компресор», ГРП «АвтоЗАЗ-Мотор», ЗАТ з участю іноземних інвестицій «Запорізький автомобілебудівний завод», ПАТ «Гідросила-МЗТГ», ПАТ «Мелітопольський завод «Автокольорлит», ТОВ «Продмаш», ДП «Мелітопольський завод «Гідромаш» та інш.

Визнаним лідером підприємств легкої промисловості у місті та регіоні є ЗАТ «Мелітопольське виробничо-торговельне підприємство «Елегант».

Важливою подією для мелітопольців стало завершення газифікації міста, що відбулося у 2006 році.

В місті працюють 26 дошкільних навчальних закладів, освітні послуги надають 22 загальноосвітні школи.

У Мелітополі успішно функціонують Таврійський державний агротехнологічний університет, Мелітопольський державний педагогічний університет ім. Б. Хмельницького, НДІ зрошуваного садівництва ім. М.Ф. Сидоренка НААН, Мелітопольський державний промислово-економічний коледж, Мелітопольський коледж ТДАТУ, медичний коледж та кілька вищих навчальних закладів І-ІІ рівнів акредитації. У науково-освітніх закладах працюють висококваліфіковані викладачі, в т. ч. багато докторів та кандидатів наук.

Наш край надзвичайно багатий своїми талантами: поетами, художниками, співаками, танцюристами. Ансамбль бального танцю «Радуга», що був створений у 1971 р., гідно представляє місто і державу на чемпіонатах зі спортивних бальних танців різного рівня: від національного до світового.

Однією з яскравих перлин Мелітополя є також дитячий зразковий театр танцю «Золушка», створений у 1994 р. Цей театр став лауреатом і дипломантом багатьох міжнародних та всеукраїнських конкурсів, у т. ч. лауреатом телевізійних програм «Утренняя звезда», «Азовские паруса» та інших.

29 серпня 2003 року Мелітопольська міська рада затвердила великий та малий герби міста Мелітополя, а також прапор міста.

Мелітополь пишається тим, що у ньому народилися видатні діячі:

Д.І. Донцов (1883-1973 рр.) - філософ, публіцист, ідеолог філософії національного визволення.

О.Г. Тишлер (1898-1980 рр.) - театральний художник, всесвітнє визнання якому принесли декорації, створені до творів Шекспіра. Серед найбільш відомих робіт цього майстра також живописні серії «Махновщина», «Цирк», «День народження», а також жіночі портрети, у тому числі Л. Брік та А. Ахматової.

Г.Н. Чухрай (1921-1999 рр.) - відомий кінорежисер, народний артист СРСР, який створив ряд чудових кінофільмів: «Сорок перший», «Чисте небо», «Балада про солдата» та інші.

Мелітополь - перлина у безкрайніх просторах таврійських степів, мала батьківщина багатьох діячів науки та культури, колиска трударів та хліборобів, які своєю натхненною працею славлять Україну, мальовничий куточок Запорізької області, де цвітуть черешні та колосяться жита, світить сонце та шумлять степові трави. І все це Мелітополь - місто з такою красивою, мелодійною назвою. Ця назва давня, походить з грецької мови і звучить як «Мелітополіс», що в перекладі означає «Медове місто».

— II —

Там, де плекають аграріїв…

Країни міць - в освіті поколінь,
З якою долю ми свою зв’язали.
І місце у шерензі всіх країн
Ми не останнім чином визначали



Історія виникнення та становлення ТДАТУ



Історія Таврійського державного агротехнологічного університету розпочалася з появи Мелітопольського реального училища, яке було засноване за ініціативою колишнього земства в серпні 1874 року. Це був навчальний заклад, який давав, окрім середньої освіти, технічні та агрономічні знання для підготовки фахівців, які б працювали в умовах степового краю. При училищі було відкрите також відповідне підготовче відділення для вступу до вищих навчальних закладів сільськогосподарського профілю. Відкриття такого відділення стало передумовою для створення в подальшому сільськогосподарської наукової бази регіону.

Так, у документах державного архіву Запорізької області є дані, що в січні 1921 р. на базі 6-7 класів Мелітопольського реального училища було відкрито другу профтехнічну школу. В цей же час (наприкінці 1920 - початку 1921 рр.) на базі мелітопольських ремісничих майстерень, які, до речі, теж готували ремонтників сільськогосподарського реманенту, було створено першу профтехнічну школу.

На початку 1922 року обидві профтехнічні школи були об'єднані у механіко-будівельну школу.

Згідно з постановою президії Мелітопольського окрвиконкому 1 січня 1926 року відбулося злиття механіко-будівельної та хіміко-технічної шкіл в одну, політехнічну профшколу. Ця школа проіснувала до 1930 року, зберігаючи у своїй структурі, як і її попередники, необхідний для регіону агротехнічний профіль.

У 1930 році політехнічну школу було реорганізовано у три технікуми, серед яких важливе місце посідав технікум індустріалізації сільського господарства.

Створення у нашій країні автомобільних, тракторних, комбайнових заводів і масове виробництво іншої сільськогосподарської техніки вимагали підготовки спеціалістів, здатних організувати експлуатацію і ремонт цієї техніки. Для цього потрібні були спеціалізовані навчальні заклади. Постановою Народного комісаріату землеробства від 9 лютого 1932 року в Мелітополі був організований завод-комбінат сільськогосподарського машинобудування на базі існуючого технікуму.

До складу заводу-комбінату увійшли: інститут з підготовки інженерів-машинознавців, відділення з підготовки працівників масових спеціальнос-

тей та машинобудівний завод з випуску розточувальних та обпалювальних верстатів.

Протягом лютого-вересня 1932 року було проведено велику організаторську роботу з набору студентів до інституту, з підготовки навчальних планів, програм, графіка навчального процесу.

На перший курс інституту було зараховано 175 осіб (5 груп денної форми навчання й 1 група вечірньої форми) в основному за рахунок осіб, які закінчили «завод-технікум», індустріальний технікум або були звільнені з дійсної служби у Червоній Армії та Військово-Морському Флоті. Крім того, було прийнято 600 чоловік на відділення з підготовки техніків-машинознавців середньої кваліфікації та робітників-машинознавців масової кваліфікації.

Пізніше до комбінату був приєднаний радгосп села Ейгенфельд (тепер Полянівка) Мелітопольського району, який з 1936 року перетворюється на навчально-дослідне господарство інституту (Постанова ВЦВК СРСР від 19.09.1932 р.). Усі навчальні заняття в інституті поєднувалися з виробничою діяльністю студентів на верстатобудівному заводі, де вироблялись розточувальні та обпалювальні верстати. Розкладом занять передбачались заняття - 6 годин, виконання робіт на заводі - 4 години. Стипендію студентам не платили. На зароблені ними гроші оснащувалися лабораторії, створювалась матеріально-технічна база. Отже, інститут існував на підставах самофінансування.

Більшість студентів-комуністів, окрім того, брали активну участь у роботі по завершенню колективізації у Мелітопольському та інших районах області.

З метою підвищення якості підготовки молоді до вступу до інституту з 1 вересня 1933 року при інституті відкривається робфак.

У 1934 році «Завод-ВТНЗ» перейменовується у «Мелітопольський інститут інженерів-механіків сільського господарства ім. ОДПУ», залишаючись у складі заводу.

У 1934-1935 навчальному році інститут було переведено на держбюджетне фінансування. Також на цей час завершується робота з формування інституту як суто інженерного ВНЗ. У його складі налічувалось 13 кафедр, а на трьох курсах навчалося близько 500 студентів.

Як самостійний вищий навчальний заклад Мелітопольський інститут інженерів-механіків сільського господарства (МІІМСГ) став функціонувати з 1938 року.

Перших 96 інженерів випущено інститутом в 1937 році. Всього ж у передвоєнні роки було підготовлено 500 інженерів-механіків.

За успіхи у підготовці висококваліфікованих інженерних кадрів, участь у наукових дослідженнях, роботу по наданню допомоги сільськогосподарському виробництву інститут у 1939 і 1941 роках був нагороджений Дипломом І ступеня і занесений до Книги пошани Всесоюзної сільськогосподарської виставки.

Почалася Велика Вітчизняна війна. Більшість студентів і значна частина викладачів інституту влились у ряди захисників Батьківщини. Багато з них полягли в боях смертю хоробрих, а ті, які повернулися, нагороджені орденами і медалями. Високого звання Героя Радянського Союзу у 1945 році був удостоєний (посмертно) студент інституту Микола Малюга.

Студенти, викладачі і співробітники, які залишилися в Мелітополі, були евакуйовані до Ашхабада і склали основу факультету механізації сільського господарства Туркменського сільськогосподарського інституту. Сюди ж переправили основне обладнання, книжковий фонд бібліотеки і найбільш цінне майно.

Прийшов довгоочікуваний день, і земля запорізька була звільнена від окупантів. У серпні 1944 року інститут повертається до рідного міста. В цьому ж році його перейменовано на Мелітопольський інститут механізації сільського господарства (МІМСГ).

До Мелітополя повернулась невелика частина обладнання, книжкового фонду бібліотеки, більш значну було залишено в Ашхабаді з тим, щоб факультет механізації сільського господарства Туркменського СГІ мав змогу продовжувати свою роботу і розвиватися.

У повоєнний період інститут розширив свою діяльність. 1949 року було відкрито прийом абітурієнтів на відділення заочного навчання, а у вересні 1952 року почав роботу факультет електрифікації сільського господарства. За рахунок створення нових факультетів і відділень з 1953 року було значно збільшено прийом молоді.

З цього часу починає працювати відділення з підготовки інженерів-механіків із строком навчання 2 роки 4 місяці та спеціальний факультет із дворічним строком навчання з підготовки дипломованих інженерів-механіків з числа директорів і головних інженерів МТС та радгоспів, які мали середню спеціальну освіту і великий досвід практичної роботи.

З 1954 року при інституті почала працювати аспірантура, яку закінчили багато наших випускників і тепер успішно працюють у рідному ВНЗ.

В 1960 році було відкрито загальнотехнічний факультет, на вечірньому і заочному відділеннях якого студенти протягом трьох років одержували загальнонаукову і загальноінженерну підготовку, після чого переходили для закінчення навчання за обраною спеціальністю в інші технічні ВНЗ країни.

Постійно зміцнювалась матеріальна база інституту. Виросли лабораторні корпуси кафедр тракторів і автомобілів, сільськогосподарських машин, студентські гуртожитки, житлові будинки для викладачів і співробітників, корпус кафедри фізичного виховання і спорту. У великій кількості надходила нова сільськогосподарська техніка та обладнання.

Багато студентів брали участь в освоєнні цілинних і перелогових земель Кустанайської, Павлодарської та інших областей Казахстану.

Починаючи з 1965 року, збільшилась кількість спеціальностей, за якими інститут готував інженерів сільськогосподарського виробництва.

Істотно змінилась у ці роки і організаційна структура інституту. 1968 року зі складу факультету механізації сільського господарства виділився факультет організації і технології ремонту, а пізніше до нього увійшла і спеціалізація - механізація тваринництва.

У 1970 році було створено підготовче відділення, а також організовані денні та заочні курси з підготовки сільської молоді для вступу до ВНЗ. У 1971 році заочне відділення було перетворено на факультет заочного навчання. В жовтні 1979 року при інституті почав працювати факультет підвищення кваліфікації керівних робітників і спеціалістів сільського господарства.

З розвитком інституту зростав штат професорсько-викладацького складу, підвищувались професійний рівень та науково-педагогічна майстерність викладачів.

За успіхи, досягнуті у підготовці висококваліфікованих фахівців сільського господарства і розвитку науки, Мелітопольський інститут механізації сільського господарства у 1981 році був нагороджений орденом Трудового Червоного Прапора.

Враховуючи високий рівень підготовки інженерних кадрів для сільського господарства, високоякісний професорсько-викладацький склад і досконалу матеріально-технічну базу, Постановою Кабінету Міністрів України від 20 квітня 1994 року на базі Мелітопольського інституту механізації сільського господарства було створено Таврійську державну агротехнічну академію.

У 2007 році Таврійська державна агротехнічна академія реорганізована у Таврійський державний агротехнологічний університет.

Новітня історія Таврійського державного агротехнологічного університету



Таврійський державний агротехнологічний університет сьогодні - це навчально-науково-виробничий комплекс (ННВК), який об'єднує технікуми, коледжі, науково-дослідницькі та виробничі структури регіону Південно-Східної України.

Підготовка фахівців здійснюється за денною та заочною формами навчання. На базі освітньо-професійних програм відбувається ступенева підготовка: молодший спеціаліст - бакалавр - спеціаліст - магістр - аспірант.

Студенти університету отримують спеціальності на п'яти факультетах денного навчання і в навчально-науковому інституті заочної та дистанційної освіти.

Найстаріший і найбільший факультет ВНЗ - механіко-технологічний. На ньому готують фахівців за спеціальністю: механізація сільського господарства (спеціалізації: механізація рослинництва; механізація тваринництва; технічний сервіс).

На енергетичному факультеті інженери-енергетики навчаються за спеціалізаціями: електрифікація об'єктів АПК та переробної промисловості, автоматизація технологічних процесів і діагностика експлуатаційних режимів енергообладнання, станції і підстанції та енергопостачання.

На факультеті економіки та бізнесу студенти освоюють спеціальності: «Економіка підприємства» (за спеціалізаціями: економіка с.г. кооперативів, економіка підприємств малого бізнесу), «Облік і аудит» (за спеціалізаціями: облік і аудит в бюджетних організаціях і установах, податковий контроль і аудит), «Фінанси і кредит» (за спеціалізаціями: страхова справа, податкова справа) та «Маркетинг».

На факультеті агротехнологій та екології студенти опановують спеціальності: агрономія, екологія і охорона навколишнього середовища та охорона праці.

На факультеті інженерії та комп'ютерних технологій готують фахівців за спеціальностями: інформаційні технології проектування та обладнання переробних і харчових виробництв.

Нинішня загальна кількість напрямів підготовки університетського центру ТДАТУ - 22 (в університеті - 12), спеціальностей - 30 (в університеті - 11). В університетському центрі ТДАТУ навчається понад 12 тис. студентів.

Серед висококваліфікованих викладачів університету члени-кореспонденти, академіки державних та громадських академій; близько 40 докторів наук, професорів; понад 250 кандидатів наук, доцентів. Підготовка наукових і науково-педагогічних кадрів вищої кваліфікації (кандидатів та докторів наук) здійснюється через аспірантуру та докторантуру. І з кожним роком кількість захищених дисертацій зростає. В університеті функціонують дві спеціалізовані докторські ради із захисту докторських та кандидатських дисертацій. Особлива увага приділяється зв'язку теоретичних наукових розробок з практикою і впровадженням наукових досягнень у виробництво.

В університеті функціонують 14 наукових шкіл. Їх очолюють відомі науковці - викладачі ТДАТУ. Також в університеті працюють члени-кореспонденти НААН, академіки галузевих академій, наукові школи яких відомі далеко за межами України.

Таврійський державний агротехнологічний університет має розвинену



Лабораторне заняття у агрономів.

систему міжнародних зв'язків із закордонними навчальними закладами. За останні 10 років понад 110 викладачів та аспірантів пройшли навчання та стажування в США, Нідерландах, Швеції, Данії, Німеччині, Франції, Польщі, Росії, Китаї та інших країнах.

Структурними підрозділами університету є:

- 5 факультетів, 33 кафедри;
- 3 науково-дослідні інститути;
- Навчально-науковий інститут заочної та дистанційної освіти;
- Інститут післядипломної освіти та дорадництва;
- 6 коледжів (Василівський, Бердянський, Запорізький, Мелітопольський, Новокаховський, Ногайський).

Починаючи з 2006 року в навчальний процес впроваджена кредитно-модульна система, яка дає змогу вийти на європейський рівень освіти. Формування і розширення матеріально-технічної бази відбувається згідно з прогресивними напрямками та ідеями аграрної освіти.

Концепція освітньої діяльності ТДАТУ базується на таких принципах, як доступність вищої аграрної освіти для осіб, які відповідають вимогам професійного конкурсного відбору; рівність умов для кожного студента, аспіранта, докторанта з метою повної реалізації їх здібностей, таланту, все-

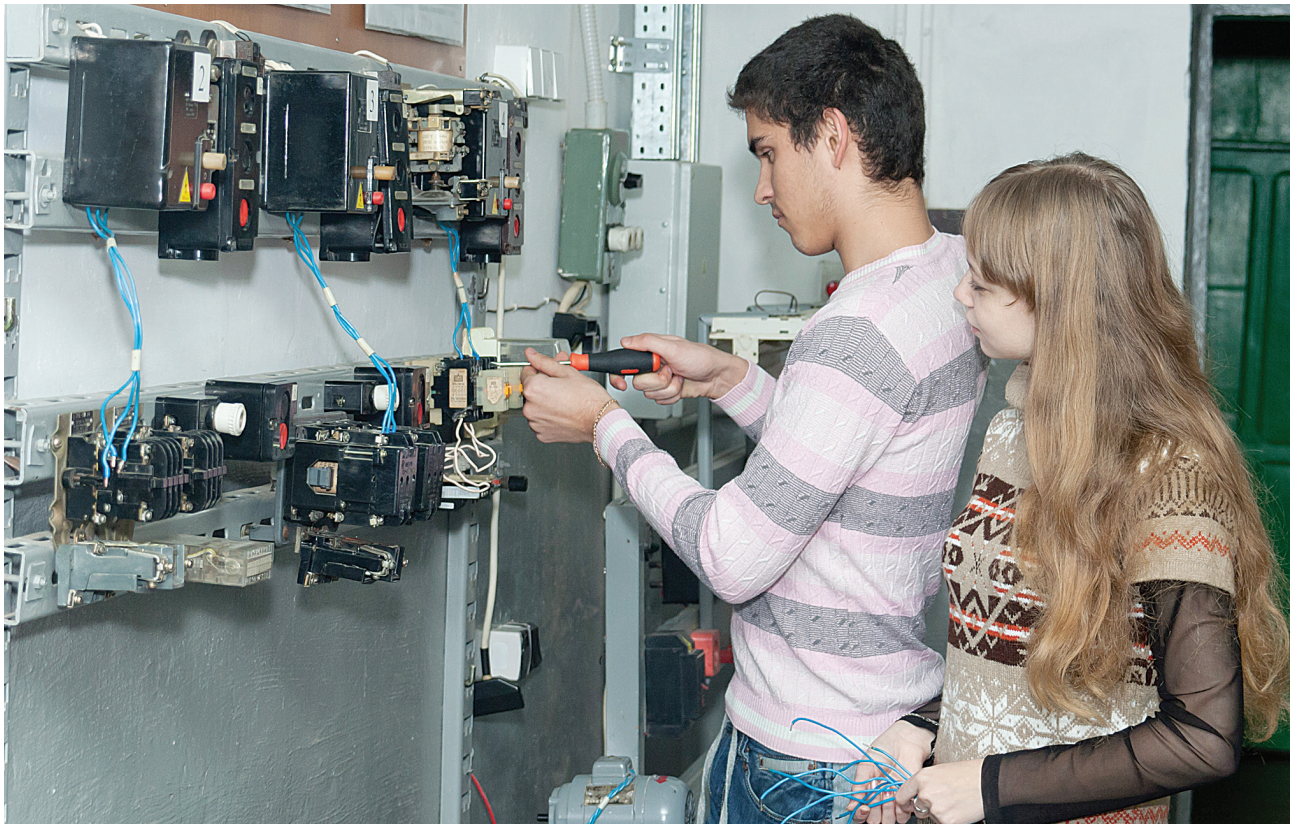

Лабораторне заняття у енергетиків.

бічного розвитку особистості; відкритий характер навчального закладу, створення передумов для вибору форми і профілю навчання; пріоритетність загальнолюдських духовних цінностей, гуманізм і демократизм навчального процесу; логічна єдність і безперервність навчального процесу, інтеграція навчальної діяльності з наукою та виробництвом. А її основні завдання - це впровадження освітньої діяльності: навчальної, виховної, наукової, культурної, методичної; забезпечення умов для оволодіння системою знань, формування соціально зрілої творчої особистості; забезпечення набуття студентами знань у певній галузі і підготовка їх до професійної діяльності; проведення наукових досліджень і пошукових робіт та запровадження їх у виробництво; підготовка молоді до самостійної наукової або викладацької діяльності, розвиток творчих здібностей тощо.

Таврійський державний агротехнологічний університет сьогодні має солідну матеріально-технічну базу, яка дає змогу організувати навчальний процес на рівні сучасних європейських технологій. Це дев'ять навчально-лабораторних корпусів, аудиторії яких обладнані електронно-обчислювальною технікою, засобами аудіовізуального комплексу, включаючи систему навчального телебачення, необхідними стендами, тренажерами, іншою технікою.



Лабораторне заняття у механіків.

В навчально-практичному центрі університету студенти проходять навчальну і виробничу практику, набувають навички роботи.

Бібліотека ТДАТУ, фонди якої нараховують понад 360 тисяч примірників наукової, навчальної та художньої літератури, повністю забезпечує потреби навчального процесу. Студенти мають змогу працювати в читальних залах на 140 місць або одержувати літературу на навчальному, науковому та художньому абонементах.

Для проживання студентів університету, які прибули на навчання з інших міст, є 3 гуртожитки на 1629 місць. В усіх гуртожитках функціонують побутові кімнати. Мешканці забезпечуються необхідним інвентарем. Для харчування студентів та викладачів в університеті є їдальня на 150 місць та 5 буфетів.

Таврійський державний агротехнологічний університет створює належні умови для організації дозвілля і відпочинку студентів та співробітників.

При університеті працюють спортивні секції з таких видів спорту, як волейбол, футбол, баскетбол, стрільба кульова, атлетизм, важка атлетика, аеробіка, легка атлетика, гирьовий спорт.

При ТДАТУ функціонує центр культури та дозвілля студентів, приміщення якого включають зал на 750 місць, кімнати для занять гуртків художньої самодіяльності.

За роки існування ТДАТУ підготував для народного господарства понад 50 тисяч висококваліфікованих фахівців. Випускники ТДАТУ прославили свій навчальний заклад як на теренах України, так і далеко за її межами.

Серед них: Герої України, Герої Соціалістичної Праці; заслужені працівники сільського господарства, промисловості, освіти; депутати Верховної Ради; керівники міністерств і відомств; керівники ВНЗ, видатні вчені; голови обласних і районних державних адміністрацій; керівники підприємств у різних галузях народного господарства.

Зараз ТДАТУ - провідний профільний ВНЗ півдня України, який динамічно розвивається, впевнено йде у майбутнє до нових висот та досягнень.

Ректори університету (1932-2012 рр.)

ГРІНЧАК ЮРІЙ ЛЬВОВИЧ (1902 - 1937 рр.)



Керував вищим навчальним закладом з 1932 по 1937 роки. Один з основоположників заснування інституту.

Як один з найкращих фахівців народної освіти і керівник заводу-технікуму був призначений директором заводу-ВТНЗ ім. ОДПУ. Під його керівництвом завод освоїв виробництво розточувальних та обпалювальних верстатів, які раніше завозилися з-за кордону.

Юрій Львович був засновником створення житлового фонду, кафедр, лабораторій та їх оснащення. Заклав фундамент будівництва нового навчального корпусу (тепер - корпус №1).

За його активної участі при інституті був відкритий робфак, радгосп став навчальним господарством, а також розпочалося будівництво бази відпочинку на березі Азовського моря.

У 1936 році інститут був переведений на держбюджет.

У лютому 1937 року за неправдивими звинуваченнями у шпигунстві був заарештований «як ворог народу та партії» і наприкінці цього ж року розстріляний.

У 1958 році рішенням військового трибуналу ОдВО був реабілітований посмертно.

ГУЛІВЕР ГЕОРГІЙ ФЕДОТОВИЧ (1905 - 1978 рр.)



Керував вищим навчальним закладом з 1937 по 1951 роки.

Народився 6 травня 1905 року у м. Мелітополі в сім'ї робітників. У 1933 році закінчив Миколаївський корабельно-будівний інститут, факультет механіки. З 1933 по 1934 роки працював начальником цеху, заступником головного інженера Мелітопольського заводу ім. Мікояна. З 1934 по 1937 рр. - головний інженер Дніпропетровського автотракторно-ремонтного заводу.

З лютого 1937 року був призначений директором заводу - вищого технічного навчального закладу (ВТНЗ) ім. ОДПУ м. Мелітополя.

Очолював завод-ВТНЗ з лютого 1937 по 1939 рр., а з 1939 року по 1942 рік - Інститут механізації сільського господарства з робфаком та учгоспом. З 1939 року завод визначився як самостійне підприємство.

Під його керівництвом продовжувалося подальше розширення, становлення та розвиток інституту. Закінчилося будівництво навчального корпусу № 1. Організатор та керівник евакуації навчального закладу у 1941 році до Ашхабада. З 1942 по 1943 роки перебував у лавах Радянської Армії. Після демобілізації з пораненням у 1943 році реевакуював та знову очолив інститут у Мелітополі, організував відбудову навчальних корпусів, кафедр, лабораторій, житлового фонду, за що був нагороджений орденом Трудового Червоного Прапора.

У зв'язку з направленням на навчання у Київський державний університет у 1951 році був звільнений з посади директора.

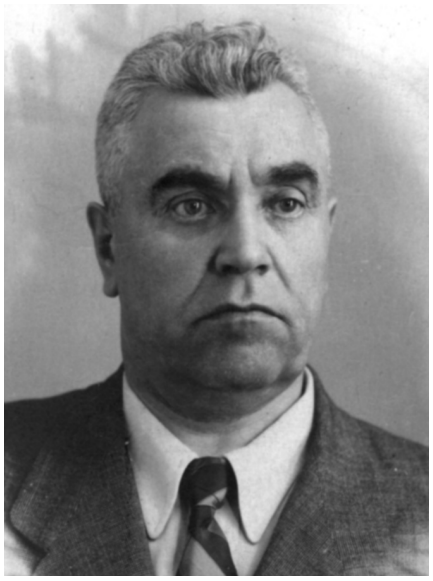

АБРАМЧЕВ ДМИТРО ВАСИЛЬОВИЧ (1899 - 1965 рр.)

Керував вищим навчальним закладом з 1951 по 1962 роки.

Доцент, кандидат технічних наук. Прибув до МІМСГу з Московського інституту. Один з основоположників факультету електрифікації сільського господарства, спеціального 2-річного факультету для керівників-практиків сільськогосподарського виробництва, які мали середню технічну освіту, а також загальнотехнічного факультету з 3-річним строком навчання.

У часи керівництва Д.В. Абрамчева як ректора інституту, у 1954 р. почато освоєння виділеної інституту території та будівництво піонерського табору та бази відпочинку на березі Азовського моря.

Важливою подією в житті навчального закладу було рішення щодо переведення до його складу факультету електрифікації сільського господарства з Таганрога. Заняття, незважаючи на труднощі з розміщенням кафедр і лабораторій факультету у ще не відновлених до кінця корпусах, почались майже негайно - 1 вересня 1952 р.

31 грудня 1952 р. Наказом МВО СРСР №2147 на базі інституту створюється прискорене відділення з підготовки інженерів зі спеціальності «Меха-

нізація процесів сільськогосподарського виробництва» із строком навчання 2 роки 4 місяці. Загальна кількість відвідувачів становила 50 осіб.

Наказом Міністерства освіти СРСР №1980 від 9 листопада 1953 р. з 1 грудня цього року відкрито спеціальний факультет з дворічним строком навчання з підготовки дипломованих інженерів-механіків з числа директорів та головних інженерів МТС та радгоспів, які мали середньоспеціальну освіту та великий досвід практичної роботи.

Деканами факультету були Судаков М.А., Шуткін А.П.

За 6 випусків (1953-1960 рр.) було підготовлено 546 спеціалістів.

З 1954 р. при інституті почала працювати аспірантура, її закінчили багато наших випускників, які і дотепер успішно працюють у рідному ВНЗ.

У 1954 р. силами відділу капітального будівництва інституту було відновлено учбовий корпус №1.

З 1957 р. припинено набір на факультет електрифікації сільського господарства.

У цей період закінчилося будівництво лабораторій кафедри сільськогосподарських машин, тракторів та автомобілів, ЕМТП, гуртожитку (загальною площею 1582 м^2), житлового будинку для співробітників. Було здано в експлуатацію будівлю першого повоєнного гуртожитку № 3 «Дружба» на 200 місць.

У 1955 та 1957 рр. інститут - учасник ВДНГ СРСР, був нагороджений дипломом та премійований кіноустановкою.

ЄМЕЛЬЯНОВ МИХАЙЛО МИКОЛАЙОВИЧ (1912 - 1971 рр.)



Керував вищим навчальним закладом з 1962 по 1971 роки.

За цей час значно зміцнилась матеріально-технічна база навчального закладу. Було побудовано житловий будинок для викладачів на 70 квартир та гуртожитки інституту на 880 місць.

Під керівництвом Ємельянова М.М. у 1964 році відновлено прийом студентів на факультет електрифікації сільського господарства у кількості 75 осіб. Цього ж року у складі факультету механізації сільського господарства створено відділення (спеціалізація) - організація і технологія ремонту.

З 1965 року розпочав свою роботу факультет громадських професій (ФГП). Створено кафедру застосування електроенергії у сільському господарстві (наказ № 438 від 1.09.1965 р.)

Цього ж року введено в експлуатацію учбовий корпус № 7, у який перейшли кафедри механізації тваринницьких ферм та ремонту машин.

Відкрито пам'ятник Герою Радянського Союзу Малюзі М.С.

У 1965 році відкрито факультет організації технології ремонту. Першими деканами факультету були доцент Смєлов О.П. (1968-1970) та доцент Рєзчик І.Г. (1970-1978). З 1978 року деканат очолили доцент Ковальов І.Т. та його заступник доцент Бєлов В.М, упродовж 1978-1988 рр. деканом факультету був Попов Ю.М.

З 1970 по 1988 роки факультет випустив 2162 інженери-механіки.

Колективами кафедр опубліковано більше 700 наукових статей, надруковано понад 20 підручників та навчальних посібників. Наукові роботи колективу факультету були представлені на ВДНГ у павільйоні «Механізація та електрифікація сільського господарства».

У 1969 р. введена в дію друга черга гуртожитку № 1 на 450 місць (загалом на 850 місць); заселений житловий будинок для викладачів на 70 квартир.

Цього ж року у складі факультету механізації сільського господарства організовано відділення (спеціалізація) з механізації тваринницьких ферм.

За успіхи в роботі Ємельянова М.М. у 1971 році було нагороджено орденом Трудового Червоного Прапора.

Неодноразово Михайло Миколайович обирався членом міськкому КП України, депутатом міської Ради.

Помер у травні 1971 року після важкої хвороби.



СІРИЙ ІГОР СЕРГІЙОВИЧ (нар. 19.01.1930 р.)

Керував вищим навчальним закладом з 1971 по 1987 роки.

Кандидат технічних наук (1956 р.), професор (1981 р.), працює на посаді професора кафедри технічного сервісу в АПК Таврійського державного агротехнологічного університету.

Народився в м. Вольську Саратовської області в сім'ї службовців.

В 1952 р. закінчив Московський інститут механізації та електрифікації сільського господарства за спеціальністю «інженер-механік». Вступивши 1952 року до аспірантури, в 1956 р. захистив кандидатську дисертацію.

З 1956 р. почав свій професійний шлях у Мелітопольському інституті

механізації сільського господарства (нині - Таврійський державний агротехнологічний університет), де працював на посадах асистента, старшого викладача, доцента, професора.

З 1961 по 1971 рр. працював проректором з навчальної та наукової роботи.

З 1965 по 1971 рр. завідував кафедрою «Основи взаємозамінності».

З 1971 по 1987 рр. обіймав посаду ректора Мелітопольського інституту механізації сільського господарства. Під його керівництвом інститут став ВНЗ І категорії.

За визначні досягнення в роботі був нагороджений орденом Трудового Червоного Прапора. В 1980 р. отримав звання «Заслужений працівник Вищої школи України». Нагороджений Грамотою Верховної Ради України і Почесною грамотою Кабінету Міністрів. Відмінник аграрної освіти І ступеня, має медаль «За трудовую доблесть». Автор 56 наукових праць, серед яких 3 підручники. За порядність, професіоналізм та великий внесок у розвиток рідного міста в 1999 р. йому було присвоєно звання «Почесний громадянин міста Мелітополя».

КРИЖАЧКІВСЬКИЙ МИКОЛА ЛЮДВІГОВИЧ (19.06.1954 - 21.02.2006 рр.)



Керував вищим навчальним закладом з 1987 по 2006 роки.

Кандидат технічних наук (1985), професор (1993), з 1987 по 2006 рр. був ректором Мелітопольського інституту механізації сільського господарства (з 1994 р. інститут мав статус Таврійської державної агротехнічної академії).

Народився в с. Жердя Чемеровецького району Хмельницької області в сім'ї робітників. В 1976 р. закінчив Кам'янець-Подільський сільськогосподарський інститут.

З 1976 по 1979 рр. працював головним інженером радгоспу ім. Щорса Дубнівського району Рівненської області, а з 1979 р. - головним інженером колгоспу «Росія» Чемеровецького району Хмельницької області.

В 1981 р. призначений на посаду інженера науково-дослідного сектора Кам'янець-Подільського сільськогосподарського інституту. У тому ж році був зарахований до цільової аспірантури Харківського інституту механізації та електрифікації сільського господарства. Після захисту кандидатської дисертації з січня 1985 р. працював у Кам'янець-Подільському сільськогосподарському інституті на посадах асистента, старшого викладача, завідувача кафедри.

В 1987 р. переїхав до м. Мелітополя, де очолив Мелітопольський інститут механізації сільського господарства. Під його керівництвом захищено три кандидатських дисертації. Заслужений працівник Вищої школи України. Автор 71 наукової публікації, 2 монографій.

Крижачківський М. Л. був творчою людиною, а його схильність до поезії знайшла своє відображення у п'яти поетичних збірках.



КЮРЧЕВ ВОЛОДИМИР МИКОЛАЙОВИЧ (нар. 23.06.1955 р.)

Кандидат технічних наук (1989 р.), професор (2006 р.), з 2006 р. - ректор Таврійської державної агротехнічної академії (з 2007 р. академія має статус Таврійського державного агротехнологічного університету).

Народився в с. Андрівка Бердянського району Запорізької області в сільській робочій сім'ї.

В 1981 р. закінчив з відзнакою тоді ще Мелітопольський інститут механізації сільського господарства за спеціальністю «інженер-механік». З 1981 р. працював секретарем комітету комсомолу інституту, а з 1986 по 1991 рр. - головою профспілкового комітету. В 1991-2006 рр. завідував кафедрою експлуатації машинно-тракторного парку (нині - кафедра «Машиновикористання в землеробстві»). В 1991-2000 рр. працював на посаді проректора з економічних питань, а з 2000-2006 рр. - проректор з наукової роботи.

Під його керівництвом захищено 4 кандидатські дисертації. Він є членом спеціалізованої вченої ради із захисту кандидатських та докторських дисертацій. Має понад 100 наукових публікацій, з них 8 запроваджених у виробництво патентів на винахід, 12 підручників і навчальних посібників.

За багаторічну плідну працю, особисті досягнення в галузі агротехнічної науки, підготовку висококваліфікованих кадрів Кюрчев В. М. нагороджений Почесною грамотою Кабінету Міністрів України, має почесне звання «Заслужений працівник освіти України», Грамоту Верховної Ради України, трудову відзнаку «Знак Пошани», орден «За заслуги перед Запорізьким краєм» I, II, III ступеня.

Володимир Миколайович Кюрчев проводить велику роботу на громадських засадах, з березня 1998 по 2010 роки був депутатом Мелітопольської міської ради.

З 2010 року і по теперішній час є депутатом Запорізької обласної ради.

— III —

Структурні підрозділи університету

Викладання - найшляхетніша справа, і я розумію, що, незважаючи на всю її трудність, вона може приносити велику радість тому, хто вміє пробуджувати молоді уми.

Р. Ролан



Ректорат Таврійського державного агротехнологічного університету



СКЛЯР ОЛЕКСАНДР ГРИГОРОВИЧ
К.т.н., доцент, перший проректор

Народився 8 червня 1967 року у м. Бериславі в сім'ї службовців. У 1974 році почав навчання у Бериславській СШ №1, яку закінчив у 1984 році. У цьому ж році вступив до Мелітопольського інституту механізації сільського господарства, який закінчив у 1991 році та отримав кваліфікацію «інженер-механік».

З 1985 по 1987 роки проходив службу у лавах Радянської Армії при військовій частині 28190 КОДВО на посаді заступника командира взводу.

З 1991 по 1992 роки працював асистентом на кафедрі «Експлуатація МТП» у Мелітопольському інституті механізації сільського господарства.

З 1992 по 1994 рр. навчався в аспірантурі при Харківському державному технічному університеті сільського господарства. У січні 1995 року захистив кандидатську дисертацію та отримав вчений ступінь кандидата технічних наук. У цьому ж році працював асистентом кафедри «Машиновикористання в землеробстві» Таврійської державної агротехнічної академії. З вересня 1995 року працював на посаді доцента кафедри «Механізація тваринництва». У 1998 році присвоєно вчене звання доцента кафедри механізації тваринництва.

З 1997 по 2003 рр. - завідувач цієї ж кафедри. З 2003 по 2006 рр. - декан факультету «Механізація сільського господарства». З серпня 2006 по 2011 рр. - проректор з науково-педагогічної та організаційної роботи. З вересня 2011 року і до цього часу працює на посаді першого проректора Таврійського державного агротехнологічного університету.

За період трудової діяльності опублікував 23 наукові праці, 5 патентів на винаходи і 10 навчально-методичних розробок, є співавтором двох навчальних посібників.

Олександр Григорович постійно здійснює наукові розробки з практичним впровадженням їх результатів у сільськогосподарське виробництво. Основний напрямок наукової діяльності - розробка енергозберігаючих та екологічно чистих технологій і засобів механізації виробництва продукції тваринництва.

На теперішній час є завідуючим лабораторією «Механізація переробки сільськогосподарської продукції» науково-дослідного інституту механізації землеробства півдня України.

Підготував двох кандидатів наук, є керівником аспірантів та здобувачів.

У серпні 2007 року був нагороджений трудовою відзнакою Міністерства аграрної політики України «Знак Пошани», а у 2010 році - знаком «Відмінник аграрної освіти України» ІІІ ступеня.

НАДИКТО ВОЛОДИМИР ТРОХИМОВИЧ
Д.т.н., професор, член-кореспондент НААН України, проректор з наукової роботи



Надикто Володимир Трохимович народився 2 січня 1956 року в с. Шауліно Почепського району Брянської області. Після закінчення середньої школи в 1972 році вступив до Дніпропетровського сільськогосподарського інституту. Вищий навчальний заклад закінчив з відзнакою в 1977 р. В жовтні цього ж року був прийнятий на посаду старшого інженера лабораторії механізації вирощування рицини Південного відділення УкрНДІМЕСГ (смт Якимівка, Запорізька область).

В травні 1978 р. був призваний до лав Радянської Армії. Військову службу проходив у Москві. З лав армії у 1979 році повернувся на попереднє місце роботи.

До липня 2002 р. працював у Південному філіалі УкрНДІМЕСГ на посадах старшого інженера, молодшого наукового і старшого наукового співробітників, завідувача лабораторії та завідувача відділу.

У 1983 році вступив до заочної аспірантури при Московському інституті інженерів сільськогосподарського виробництва. В 1989 р. захистив кандидатську, а в 2001 р. - докторську дисертації. У 1993 році отримав вчене звання старшого наукового співробітника.

З 2002 року перейшов на роботу в Таврійську державну агротехнічну академію. В 2002 р. отримав вчене звання доцента, в 2003 р. - вчене звання професора. У 2008 р. обраний дійсним членом Академії інженерних наук України, а в 2010 р. - членом-кореспондентом Національної академії аграрних наук України.

Нині обіймає посаду проректора з наукової роботи Таврійського державного агротехнологічного університету. За період трудової діяльності

опублікував 240 наукових праць, із яких 4 монографії, 1 навчальний посібник з грифом Міністерства аграрної політики України, 40 авторських свідоцтв і патентів на винаходи.

Нагороджений відзнаками «Знак Пошани», «Відмінник аграрної освіти і науки» І, ІІ і ІІІ ступенів, орденом «За заслуги перед Запорізьким краєм» ІІІ ступеня.



ЛОМЕЙКО ОЛЕКСАНДР ПЕТРОВИЧ
К.т.н., доцент, проректор з науково-педагогічної роботи

Народився 17 вересня 1974 року в селі Червоноармійське Якимівського району Запорізької області в сім'ї селян.

У період з 1981 по 1991 роки успішно закінчив Червоноармійську середню школу. У 1991-1992 роках навчався у Якимівському спеціальному професійно-технічному училищі, після закінчення якого вступив до Мелітопольського інституту механізації сільського господарства. У 1997 році успішно закінчив навчання у Таврійській державній агротехнічній академії за спеціальністю «Механізація сільського господарства».

Після закінчення академії був направлений на працевлаштування в колгосп ім. Калініна Якимівського району Запорізької області, де працював з 1997 по 1999 роки на посаді помічника начальника механізованого загону.

У 1999-2000 рр. - викладач у Таврійському економічному коледжі (м. Мелітополь).

З 2000 по 2007 роки працював старшим викладачем кафедри обладнання переробних та харчових виробництв Таврійського державного агротехнологічного університету, а також виконував обов'язки заступника декана з виховної роботи факультету переробки та зберігання продукції сільського господарства.

В 2007 році в Одеській державній академії холоду Олександр Петрович захистив кандидатську дисертацію зі спеціальності «Холодильна і кріогенна техніка, системи кондиціювання» та отримав ступінь кандидата технічних наук.

Зі створенням нового факультету агротехнологій та екології працював у період 2007-2011 років на посаді декана факультету.

На кафедрі технології переробки та зберігання продукції с.г. працює з 2007 року по теперішній час. Вчене звання доцента кафедри технології переробки та зберігання продукції с.г. отримав у 2009 році. Сфера наукових інтересів - технологічні процеси холодильної обробки плодової, овочевої та ягідної продукції. Є керівником аспіранта.

Має понад 50 публікацій наукового та навчально-методичного характеру, в тому числі 2 патенти на винаходи. Співавтор 2 навчальних посібників, рекомендованих Міністерством освіти і науки, молоді та спорту України для студентів вищих навчальних закладів.

З 2011 року до теперішнього часу працює на посаді проректора з науково-педагогічної роботи Таврійського державного агротехнологічного університету.

ХАЛІМАН ІГОР ОЛЕКСІЙОВИЧ
Проректор з науково-педагогічної роботи і зв'язку з виробництвом



Народився 15 червня 1964 року в м. Мелітополі в сім'ї робітника.

У 1981 році закінчив 10 клас середньої школи № 10 та пішов працювати організатором шкільного колективу ЗОШ №7.

З 1982 р. - студент 1-го курсу хіміко-біологічного факультету Мелітопольського державного педагогічного інституту.

У 1983 р. за покликом Батьківщини призваний до лав Радянської Армії. Через 2 роки, у 1985 р., повернувся на навчання в інститут.

Після його закінчення працював на кафедрі анатомії та фізіології людини і тварин МДПІ, а потім на - посадах різних закладів освіти.

У 2001 р. вступив до аспірантури інституту зоології ім. І.І. Шмальгаузена НАН України, яку закінчив у 2006 р. та захистив дисертацію на тему «Молюски північної частини Азовського моря» зі спеціальності «Зоологія».

З 2006 року - співробітник кафедри «Екологія та охорона навколишнього середовища» ТДАТУ.

З 1.09.2009 року призначений на посаду проректора з науково-педагогічної роботи і зв'язку з виробництвом.



РИЖКОВ ОЛЕКСАНДР МИКОЛАЙОВИЧ
Проректор з науково-педагогічної та адміністративно-господарської роботи

Народився 23 липня 1950 року в м. Мелітополі у сім'ї військовослужбовця. У 1957 році почав навчання в Мелітопольській СШ № 12, яку закінчив з відзнакою - срібною медаллю - у 1967 році. В цьому ж році вступив до Мелітопольського інституту механізації сільського господарства, який закінчив у 1972 році та отримав кваліфікацію «інженер-механік».

З вересня 1972 по листопад 1973 років працював майстром з механізмів в Мелітопольському ремонтно-будівельному управлінні №3, майстром з механізації тваринницьких ферм у Мелітопольському районному відділенні «Сільгосптехніки».

З 1973 по 1977 рр. працював у Мелітопольському райкомі ЛКСМ України завідуючим відділом, другим, першим секретарем.

З листопада 1977 року по листопад 1979-го проходив службу в армії при військовій частині 12696 в Середньоазіатському військовому окрузі на посаді заступника командира роти.

З 1979 по 1991 рр. - заступник завідуючого відділом, завідуючий відділом, другий секретар Мелітопольського райкому Компартії України.

З 1991 по серпень 1998 рр. працював у комерційних приватних підприємствах на посадах заступника директора, директора.

З серпня 1998 по травень 2006 рр. - в органах державної служби - Мелітопольської райдержадміністрації на посаді першого заступника голови райдержадміністрації.

З травня 2006 по листопад 2010 років перебував на посаді першого заступника міського голови м. Мелітополя.

З січня 2011 року і до наступного часу - проректор з науково-педагогічної та адміністративно-господарської роботи.

За період трудової діяльності нагороджений медаллю СРСР «За трудову доблесть», орденами I та II ступенів «За розвиток Запорізького краю», медаллю та Грамотою Кабінету Міністрів України у 2004 році за участь у ліквідації наслідків аварії на артбазі під Новобогданівкою Мелітопольського району.

ЄВТУШЕНКО ОЛЕКСАНДР ГРИГОРОВИЧ
Проректор з навчально-виробничої діяльності



Євтушенко Олександр Григорович народився в с. Любимівка Нововоронцовського району Херсонської області 29 серпня 1970 року в сім'ї агронома та вчительки. З 1977 по 1987 роки навчався в Любимівській СШ. 1987 року вступив до Херсонського сільськогосподарського інституту ім. А.Д. Цюрупи на факультет агрономії, який закінчив у 1991 році та отримав диплом вченого агронома.

З 1992 по 1995 роки працював на посаді агронома в дослідному господарстві «Піонер» Нововоронцовського району Херсонської області. З 1995 по 2006 рр. - заступник директора з виробництва в навчально-дослідному господарстві «Лазурне» Таврійської державної агротехнічної академії. З 2006 по 2009 рр. - директор ДП НДГ «Лазурне». З 2009 року по теперішній час обіймає посаду проректора з НВД Таврійського державного агротехнологічного університету.

КРУТІКОВА ТЕТЯНА ОЛЕКСАНДРІВНА
Головний бухгалтер



Крутікова Тетяна Олександрівна народилася 21 березня 1959 року в с. Борисівка Мелітопольського району Запорізької області.

В 1976 році закінчила 10 класів Астраханської середньої школи.

З 1976 по 1978 роки навчалася в Одеському фінансовому технікумі на факультеті «Державний бюджет». Після закінчення була направлена на роботу в Токмацький райфінвідділ на посаду ст. ревізора-інспектора з фінансування сільського господарства.

В зв'язку зі зміною місця проживання 2.07.1981 року була переведена ст. економістом державних доходів у Мелітопольський міськфінвідділ.

У 1985 році поступила в Одеський інститут народного господарства на факультет «Бухгалтерський облік і аналіз господарської діяльності», який закінчила у 1990 році.

З 2.09.1986 по 16.09.1991 рр. працювала заступником головного бухгалтера на Мелітопольському моторному заводі.

З 17.09.1991 р. по теперішній час - на посаді головного бухгалтера у Таврійському державному агротехнологічному університеті.

Нагороджена:

Трудовою відзнакою «Знак Пошани» (2004 р.)

Почесними грамотами Міністерства аграрної політики України (2007 р., 2011 р.)

Грамотою обласної державної адміністрації (2009)

Грамотою ДП «Центр інформаційно-аналітичного забезпечення та прогнозування розвитку аграрних навчальних закладів «Агроосвіта» (2011 р.)

Механіко-технологічний факультет

Хто в епоху змін стоїть на місці - той рухається назад



Декан механіко-технологічного факультету Кюрчев С.В.

Механіко-технологічний факультет (раніше - факультет механізації сільського господарства) народився разом зі своїм навчальним закладом, тому його історія невіддільна від історії університету.

Група першого набору в інститут, а фактично на факультет, налічувала 100 осіб і складалася із воїнів Червоної Армії та робітників, які мали досвід роботи у сільському господарстві. Серед них були: Ємельянов М.М. (згодом він став ректором МІМСГу), Коваленко І., Іванов В., Черепанцев П., Донченко В., Щербаченко А. та інші.

Перші 96 студентів одержали дипломи інженерів-механіків у 1937 році. Всього в передвоєнні роки було підготовлено 500 інженерів-механіків. В цей період інститут у своєму складі мав єдиний факультет механізації сільського господарства.

За успіхи у підготовці висококваліфікованих інженерних кадрів, участь у наукових розробках і впровадженні їх у виробництво, надання висококваліфікованої допомоги сільськогосподарському виробництву інститут у 1939 і 1941 роках був нагороджений дипломами I ступеня і занесений до Книги пошани Всесоюзної сільськогосподарської виставки. В передвоєнні роки в інституті було всього 14 кафедр, а деканом факультету у 1938-му і потім з 1959-го був Целіков П.В. До 1941 року обов'язки декана виконував Слєпп С.І.

В серпні-вересні 1941 року студенти, викладачі і співробітники інституту, які залишилися в Мелітополі, разом з підручниками, обладнанням та іншим майном були евакуйовані в Туркменський сільськогосподарський інститут, м. Ашхабад, де склали основу факультету механізації цього інституту. Деканом факультету з 1941 по 1944 роки був Чернявський І.О.

У листопаді 1943 року інститут повернувся до рідного міста Мелітополя з часткою підручників і обладнання. У цьому ж році його перейменовано на Мелітопольський інститут механізації сільського господар-

ства (МІМСГ). З 1944 по 1946 роки в інституті навчались тільки майбутні інженери-механіки, тому окремо посади декана не було, а за навчально-виховну роботу відповідав заступник директора інституту Целіков П.В.

В цей час студенти, викладачі і співробітники відбудовували зруйновані приміщення, облаштовувалися в них і навчалися.

У післявоєнні роки, з 1949 року, факультет став самостійним підрозділом інституту, тому що в той час було відкрито відділення заочного навчання, а в 1952 році - факультет електрифікації сільського господарства.

Факультет постійно розвивався, структура його удосконалювалась. У 1954 році на факультеті відкрита аспірантура, а в 1968 році зі складу факультету виділився факультет організації і технології ремонту сільськогосподарської техніки. Пізніше до складу останнього увійшла і спеціалізація «механізація тваринництва».

Починаючи з 1965 року на факультеті збільшилась кількість спеціальностей, за якими тут готували інженерів для сільськогосподарського виробництва, відповідно збільшилась і кількість студентів, яких щорічно зараховували на перший курс.

Зараз факультет механізації сільського господарства - основна складова частина Таврійського державного агротехнологічного університету. Сьогодні він є одним з найбільших в Україні і налічує 7 спеціалізованих кафедр, на яких працюють близько 80 викладачів, у тому числі 5 докторів наук, 7 професорів, понад 40 кандидатів наук, доцентів.

Від дня заснування факультет успішно готує інженерів-механіків, які працюють у промисловості, сільському господарстві та інших галузях народного господарства.

Щорічний прийом на перший курс складає понад 250 осіб, а загалом на п’яти курсах навчаються понад 1000 студентів. За роки свого існування факультет підготував більше 15 тисяч спеціалістів.

Це начальники обласних та районних управлінь сільського господарства, начальники та інженерно-технічні працівники в системі «Агротехсервіс», директори заводів та керівники сільськогосподарських підприємств, відомі вчені та конструктори, академіки, доктори наук, голови державних адміністрацій, депутати рад різних рівнів, у тому числі і Верховної Ради України.

Більшість керівного складу університету та викладачів також складають випускники факультету. Серед випускників факультету: двічі Герой Соціалістичної Праці Герой України Д.К. Моторний, Герої Соціалістичної Праці В.Г. Погорєлов, А.Д. Колісниченко, П.Ф. Михайленко, Н.Д. Довжиков.

Для забезпечення якісної підготовки фахівців для АПК кафедри факуль-

тету мають у розпорядженні аудиторно-лабораторну базу загальною площею 14100 м^2, площа навчально-лабораторних приміщень складає понад 9000 м^2 .

Факультет має гуртожиток на 800 місць, де є буфет, бібліотека, спортивні кімнати.

Факультет готує інженерів-механіків за 3 спеціалізаціями:

- механізація рослинництва;
- механізація тваринництва;
- технічний сервіс.

Випускники факультету мають змогу продовжувати навчання в магістратурі та аспірантурі, а також захищати кандидатські та докторські дисертації в спеціалізованій раді, яка функціонує в університеті, за трьома спеціальностями.

Завдяки плідній роботі деканів факультету, викладачів, молодшого обслуговуючого персоналу і студентів протягом свого існування факультет став найбільшим на півдні України центром підготовки інженерних і наукових кадрів для сільського господарства.

До складу механіко-технологічного факультету входять 7 спеціалізованих кафедр.

КАФЕДРА МАШИНОВИКОРИСТАННЯ В ЗЕМЛЕРОБСТВІ (до 2000 р. мала назву «Експлуатація машинно-тракторного парку»)

Заснована у 1937 році. Нині на кафедрі працюють 2 професори, 10 доцентів, 2 ст. викладачі і 6 осіб навчально-допоміжного персоналу. Завідувач кафедри - д.т.н., професор, член-кореспондент НААН України, проректор з наукової роботи ТДАТУ Надикто Володимир Трохимович.



Завідувач кафедри МВЗ, професор Надикто В.Т.

Навчально-виробничі приміщення кафедри розташовані в корпусі №4. В ньому є лекційна аудиторія, спеціалізована лабораторія паливно-мастильних матеріалів, комп'ютеризована лабораторія машиновикористання, комп'ютерний клас, спеціально обладнаний методичний кабінет. На кафедрі викладаються дисципліни: «Вступ до спеціальності», «Паливно-мастильні матеріали», «Система машина - поле», «Машиновикористання в рослинництві», «Проектування техноло-



Лабораторні заняття на кафедрі МВЗ.

гічних процесів», «Транспортний процес в АПК», «Методи наукових досліджень», «Експлуатація блоково-модульних МТА» та інші. Викладачі кафедри безупинно вдосконалюють навчальний процес. Вони розробляють і впроваджують методичні посібники, створюють нові лабораторно-практичні роботи, запроваджують сучасні форми навчальних занять: лекції з використанням мультимедійної техніки, практичні та лабораторні заняття із віртуальним відображенням процесів діагностики вузлів і агрегатів машин та елементів наукових досліджень. На кафедрі багатофункціонально викорис-



Колектив кафедри «Машиновикористання в землеробстві».

товується ЕОМ, впроваджуються комп'ютерні тренінги, ділові ігри, «круглі столи», щороку проводяться виїзні практичні заняття в польових умовах. До вивчення дисциплін залучається сучасне технологічне обладнання, апаратно-вимірювальні комплекси, розроблені силами колективу кафедри. У достатній кількості кафедра забезпечена підручниками, посібниками, методичними вказівками та елементами дистанційного навчання. Плідно в цьому напрямку працюють професор Надикто В.Т., доц. Шабала М.О., доц. Мітков В.Б., доц. Кувачов В.П., к.т.н. Чорна Т.С. та ін. Одне із чільних місць на кафедрі займає науково-дослідна робота. Викладачі - члени науково-дослідної лабораторії «Машиновикористання в землеробстві» - беруть участь у наукових роботах з розробки та перевірки в умовах півдня України комплексів машин на основі нових енергетичних засобів (наукова школа професорів В.Т. Надикто і В.М. Кюрчева). Кафедра тісно співпрацює з Тасманійським університетом (Австралія), Русенським університетом ім. Ангела Кінчева (Болгарія), Московським державним агроінженерним університетом ім. В.П. Горячкіна, Південним науково-дослідним центром інституту механізації та електрифікації сільського господарства НААН України, Харківським національним технічним університетом сільського господарства ім. П. Василенка, ВАТ «Харківський тракторний завод ім. С. Орджонікідзе», навчально-дослідницьким господарством «Лазурне» Мелітопольського району, СБК «Дружба» Мелітопольського району та ін. Зусиллями співробітників кафедри створено науково-виставковий комплекс нашого університету.

КАФЕДРА ТЕХНІЧНИХ СИСТЕМ ТЕХНОЛОГІЙ ТВАРИННИЦТВА (до 2012 р. мала назву «Механізація тваринництва»)

Заснована у вересні 1961 року. Чисельність професорсько-викладацького складу кафедри «Технічні системи технологій тваринництва» складає 9 осіб, в т.ч. професорів - 1, доцентів - 6, старших викладачів - 1, асистентів - 1.

Завідувач кафедри - Шацький Віктор Васильович, доктор технічних наук, професор.

Загальна площа 11 обладнаних навчальних та 2 науково-дослідних лабораторій становить 510 м^2. Це лабораторії: «Приготування кормів», «Приготування і роздавання кормів», «Видалення та переробки органічної сирови-



Завідувач кафедри ТСТТ, професор Шацький В.В.

ни», «Птахівництво», «Мікроклімат», «Первинна обробка молока», «Доїння тварин», «Дозування кормів», «Зал курсового та дипломного проектування», «Приготування концентрованих кормів», «Подрібнення стеблових кормів».

На кафедрі викладаються 10 дисциплін: «Машини та обладнання для тваринництва», «Машиновикористання у тваринництві», «Механізація технологічних процесів», «Засоби механізації для сільського господарства» «Енергозбереження у тваринництві», «Монтаж та пусконалагодження фермської техніки», «Проектування технологічних процесів тваринницьких підприємств», «Наукові комунікації».

Кожного року викладачі кафедри підвищують рівень кваліфікації на сільськогосподарських підприємствах України, таких як: ПСП «Агрофірма «Росія» Бердянського району, ПАТ «Племзавод «Степной» Кам'янко-Дніпровського району Запорізької області, ТОВ «40 років Жовтня» Куйбишевського району.

З цими господарствами укладено договори про співпрацю.

Така співпраця сприяє впровадженню в навчальний процес новітніх технологій та технологічного обладнання для обслуговування тварин і приготування кормів.

Викладачі кафедри беруть участь у науково-дослідній роботі в межах держбюджетної теми «Розробка прогресивних біотехнічних систем вироб-



Колектив кафедри «Технічні системи технологій тваринництва».

ництва продукції тваринництва, що динамічно розвиваються» за наступними підрозділами:

«Розробка науково-методичних основ та обґрунтування параметрів біотехнічної системи виробництва молока». Виконавці - д.т.н., проф. Шацький В.В., к.т.н., ст. викл. Мілько Д.О., к.т.н., доц. Болтянська Н.І., к.т.н., доц. Болтянський Б.В., ст. викл. Ковтун Є.М.

«Розробка наукових основ підвищення якості функціонування техніко-технологічного забезпечення виробництва свинини» (№ державної реєстрації 0111U002544). Виконавці - к.т.н., доц. Побігун А.М., к.т.н., доц. Коломієць С.М., д.т.н., проф. Шацький В.В.

«Розробка науково обґрунтованої системи ресурсовикористання у тваринництві на основі оптимізації продукуючих і середовищеформуючих функцій виробництва» (№ державної реєстрації 0111U002547). Виконавці - к.т.н., доц. Скляр О.Г., д.т.н., проф. Шацький В.В., к.т.н., доц. Скляр Р.В., к.т.н., доц. Брагінець А.М., ас. Дереза С.В.

На кафедрі працюють 9 студентських наукових гуртків, у яких студенти з керівниками займаються розробкою і вдосконаленням існуючих технологій та засобів механізації для тваринництва відповідно до затверджених тем. Учасники гуртків беруть участь у наукових конференціях та опублікуванні статей у студентських збірниках праць. Щорічно на кафедрі проводиться олімпіада «Майстер машинного доїння».



Лабораторне заняття на кафедрі ТСТТ.



Завідувач кафедри ТС в АПК, доцент Смєлов А.О.

КАФЕДРА ТЕХНІЧНОГО СЕРВІСУ В АПК

Заснована у березні 1935 року. Сьогодні на кафедрі працюють професор, 7 доцентів, 2 ст. викладачі, 2 асистенти і 8 чоловік навчально-допоміжного персоналу.

Завідувач кафедри - к.т.н., доцент Смєлов Андрій Олександрович.

Матеріально-технічна база розташована на 1000 м^2 виробничої площі. Це одинадцять навчальних лабораторій, оснащених діючим обладнанням, серед якого установки для наплавлювання зношених деталей, верстати для розточки та хонінгування гільз циліндрів, шліфування розподільчих та колінчастих валів, роботизована установка для відновлення пружин і т.п.

Кафедра готує спеціалістів зі спеціалізації «Технічний сервіс». На кафедрі викладаються 11 дисциплін: «Ремонт машин та обладнання», «Технічний сервіс в АПК», «Аналіз технологічних систем та прийняття рішень», «Проектування підприємств технічного сервісу», «Технологія технічного обслуговування», «Взаємозамінність, стандартизація та технічні вимірювання», «Технологія ремонту», «Організація робіт підприємств технічного обслуговування», «Надійність машин та об-



Колектив кафедри «Технічний сервіс в АПК».

ладнання», «Надійність технологічних систем». При проведені занять на кафедрі широко застосовуються ПЕОМ та тестування. З цією метою розроблене відповідне програмне забезпечення та видані методичні вказівки і збірники тестових завдань.

Кафедра бере участь у науковій діяльності університету з напрямку «Удосконалення організації, технології та засобів технічного сервісу складних сільськогосподарських енергетичних засобів».

У рамках зовнішньої діяльності колективом кафедри укладені договори про створення філій у СБК «Дружба» Мелітопольського району та СП «Лана» Михайлівського району. Підписані договори про творчу співпрацю з аналогічними кафедрами Пензенської державної сільськогосподарської академії та Московського державного агротехнічного університету. Колектив кафедри надає допомогу виробничникам з реконструювання виробничих дільниць, технології ремонту агрегатів, розробки технологічної документації на ремонт агрегатів, покращення якості ремонту, підбору інформації з питань технології і організації ремонту.

КАФЕДРА МОБІЛЬНИХ ЕНЕРГЕТИЧНИХ ЗАСОБІВ

Заснована у 1932 році. Сьогодні на кафедрі працюють професор, 5 доцентів, 2 ст. викладачі та 3 асистенти. Навчально-допоміжний персонал нараховує 12 чоловік.

Завідувач кафедри - д.т.н.,професор Панченко Анатолій Іванович.



Завідувач кафедри МЕЗ, професор Панченко А.І.

Матеріально-технічна база кафедри - це дев'ять сучасних навчальних лабораторій: механізмів керування; трансмісії; правил дорожнього руху; двигунів; електрообладнання; випробування двигунів; гідроприводу; комп'ютерний клас; автотракторні лабораторії для випробувань. Для отримання практичних навичок водіння автомобіля та трактора кафедра має сучасний автотрактородром, розташований на полігоні університету. На кафедрі вивчаються такі дисципліни: «Конструкція тракторів і автомобілів», «Конструкція двигунів внутрішнього згоряння», «Основи теорії і розрахунку двигунів», «Основи теорії і розрахунку тракторів і автомобілів», «Гідропривід сільськогосподарської техніки», «Контроль безпечності техніки», «Стандартизація та сертифікація техніки», «Оцінка технічного стану

машин та основи технічної експертизи», «Підготовка водіїв категорії «В», «Підготовка трактористів-машиністів категорії А1, А2, В1».

На кафедрі чітко організовано навчальний процес із систематичним оновленням робочих місць для лабораторних та практичних занять. Постійно розробляються віртуальні інтерактивні лекції, лабораторні роботи, тестові іспити, практичні роботи з вивченням органів керування тракторів і автомобілів, віртуального водіння. Проводиться розробка електронних навчальних комплексів з дисциплін, що вивчаються на кафедрі. Постійно ведуться науково-дослідні роботи у рамках лабораторії «Гідравлічні машини та гідроприводи сільськогосподарського призначення», постійно впроваджується у виробництво «Проектування силового гідроприводу мобільної сільськогосподарської техніки», «Сімейство уніфікованих високомоментних гідромоторів» (наукова школа професора Панченка А.І.).

При кафедрі працює понад десять студентських наукових гуртків. Кафедра підтримує зв'язки з випускниками, надає допомогу у вигляді консультацій, науково-технічної інформації, методичних порад.

З метою підвищення якості підготовки фахівців та отримання практичних навичок кафедра має свої філії у ТОВ «Агроресурс» та «Мелітопольська аграрна компанія «Мелітополь».

Кафедра уклала договори про науково-технічну співдружність з удосконаленням самохідного енергозасобу з ВАТ «Бердянські жниварки», розробки та впровадження гідроприводу ходових систем та адаптерів до самохідних енергозасобів з ВАТ «Ямпільський приладобудівний завод», «Хідроімпекс», Молдова.



Колектив кафедри «Мобільні енергетичні засоби».

КАФЕДРА СІЛЬСЬКОГОСПОДАРСЬКИХ МАШИН



Завідувач кафедри СГМ, доцент Кольцов М.П.

Заснована у 1934 році. Сьогодні на кафедрі працюють: професор, 5 доцентів, старший викладач, асистент та 6 осіб навчально-допоміжного персоналу. Завідувач кафедри - к.с.г.н., доцент, заслужений працівник сільського господарства, відмінник освіти України Кольцов Микола Павлович.

Площа навчальних приміщень складає 1500 м^2. Кафедра має ангари для зберігання цінного обладнання та місця для розташування сільськогосподарської техніки, яка використовується при вивченні описового курсу.

Зараз на кафедрі викладаються п'ять базових дисциплін: «Сільськогосподарські та меліоративні машини», «Моделювання технологічних процесів на ПЕОМ», «Механізація і автоматизація сільськогосподарського виробництва», «Навчальна практика», «Техноекологія».

При кафедрі діє лабораторія «Розробка технологій і технічних засобів для рослинництва». Навчально-виробничими філіями кафедри є: ТОВ «Агрофірма «Батьківщина» Пологівського р-ну; ПАТ «Племзавод «Степной» К.-Дніпровського р-ну; ТОВ «Сільськогосподарське приватне підприємство «Лана» Михайлівського р-ну; приватне сільськогосподарське підприєм-



Колектив кафедри «Сільськогосподарські машини».

ство «Агрофірма «Росія» Чернігівського р-ну; ТОВ «Сільськогосподарське виробниче підприємство «Агрофірма «Дружба» Токмацького району; ПП НВК «РОСТА», м. Мелітополь; ПСП «Агрофірма «Росія» Бердянського району; ТОВ «Племптахокомбінат «Запорізький» Токмацького району; ТОВ «Агрофірма 40 років Жовтня» Куйбишевського району.



Завідувач кафедри ТКМ, доцент Кюрчев С.В.

КАФЕДРА ТЕХНОЛОГІЙ КОНСТРУКЦІЙНИХ МАТЕРІАЛІВ

Кафедру ТКМ ТДАТУ було утворено у 1933 році. Основним напрямком кафедри є технологічна підготовка майбутніх інженерів. Сьогодні на кафедрі працюють 20 висококваліфікованих спеціалістів. За 78 років існування кафедри її очолювали: Рябоконь А.В., Целіков П.В., Гріхно Г.П., Ковальов І.Т., Дідур В.А., Педченко П.В., а на сьогодні завідуючим кафедрою є Кюрчев С.В.

Кафедра має 10 лабораторій, які оснащені сучасним обладнанням і дають змогу студентам отримувати теоретичні знання та практичні навики з курсів «Матеріалознавство», «Технологія конструкційних матеріалів», «Обробка матеріалів різанням» та «Технології машинобудування».



Колектив кафедри «Технології конструкційних матеріалів».



Лабораторне заняття з фрезерних робіт.

На І курсі в навчальних майстернях студенти одержують навики роботи на металорізальних верстатах, газо- та електрозварювання, виконують слюсарні роботи. При виконанні всіх необхідних умов студенти отримують робочі професії токаря та слюсаря з ремонту сільськогосподарських машин та знарядь.

При вивченні дисциплін використовуються сучасні методики з використанням комп'ютерних технологій. Так, 40 % лабораторних робіт мають елементи наукових досліджень. Для більш ефективного проведення занять використовується система телебачення та виведення через телекамери зображень на монітори.



Лабораторне заняття з токарних робіт.

Лабораторії кафедри мають більше 50 одиниць обладнання, з яких 22 металорізальних верстати (в тому числі з програмним керуванням), електронний мікроскоп, високочастотна установка для гартування сталей, мікроскопи, твердоміри, установки для замірювання температури і сил різання, шорсткості обробленої поверхні, електро-, газозварювальне обладнання.

На кафедрі є комп'ютерна лабораторія, яка використовується для тестування знань студентів з усіх дисциплін, що читаються на кафедрі, а також для обробки наукових досліджень та розробки нових методичних матеріалів.

Одним з найважливіших напрямків роботи кафедри є методична робота. Всі методичні посібники постійно оновлюються. За останні роки викладачами кафедри було розроблено понад чотири десятки методичних розробок.

На кафедрі проводиться значна дослідницька робота з питань рейтингового контролю знань студентів. Розроблені та видані збірники тестових завдань по модулях дають змогу проводити тестування студентів на кожному лабораторному та практичному занятті і на завершальному семестровому контролі. Навчання студентів тісно пов'язане із виробництвом. Після 2 курсу студенти проходять виробничу технологічну заводську практику на базовому підприємстві ПАТ «Гідросила «Мелітопольський завод тракторних гідроагрегатів». Крім того, частина студентів проходить цю практику на ВАТ «Гідросила «ТЕТІС»». Це дає змогу пов'язати теоретичні знання з виробництвом. ВАТ «Гідросила «Мелітопольський завод тракторних гідроагрегатів» є філією кафедри, де проходять частково лабораторно-практичні заняття та читання лекцій провідними фахівцями заводу і викладачами кафедри.

Науково-дослідницька робота на кафедрі проводиться згідно з планами наукових робіт університету. Співробітниками кафедри розроблені конструкції сучасного обладнання та нові технології машинобудівного та сільськогосподарського виробництва.

Викладачі кафедри керують науковою роботою студентів, магістрів, пошукувачів. Щорічно ці роботи доповідаються на наукових конференціях, публікуються у збірниках статей. За останні 10 років викладачами кафедри було надруковано понад 200 наукових праць.

Викладачі кафедри підтримують зв'язок із кафедрами аналогічного профілю провідних технічних університетів півдня України, відвідують конференції та семінари, курси підвищення кваліфікації.

Співробітники кафедри підтримують зв'язок із випускниками університету, долучаючи їх до співпраці, та беруть активну участь у профорієнтаційній роботі.

КАФЕДРА ФІЗИЧНОГО ВИХОВАННЯ ТА СПОРТУ



Завідувач кафедри фізичного виховання та спорту, доцент Хассай Д.В.

У 1932 році на базі навчально-виробничого комбінату сільськогосподарського машинобудування силами студентів, викладачів та ентузіастів була організована секція фізичної культури, яка з 1936 року зі зміною статусу вищого навчального закладу перетворилася на кафедру фізичного виховання. Сьогодні навчальний та навчально-тренувальний процеси забезпечують 11 високопрофесійних фахівців в галузі фізичного виховання, серед яких: доцент, кандидат наук, 2 заслужених тренери України, майстер спорту міжнародного класу, 3 майстри спорту, почесний працівник фізичної культури та спорту. Завідувач кафедри - к.т.н., доцент, почесний працівник фізичної культури і спорту України Хассай Дмитро Віталійович.

Навчальне навантаження з фізичного виховання студента складає 2 академічні години та 2 години самостійних занять на тиждень. Це такі види рухової активності: легка атлетика, ігрові види спорту (волейбол, баскетбол), вільна боротьба, атлетизм, аеробіка, гирьовий спорт.



Колектив кафедри «Фізичне виховання та спорт».

Всі викладачі своєчасно підвищують кваліфікацію у вищих навчальних закладах за фахом «Фізичне виховання», беруть участь у науково-методичних конференціях та інших заходах. Здійснюється робота із написання навчальних посібників з фізичного виховання та фізичної реабілітації.

У 2007 році спільно з кафедрою анатомії та фізіології людини Мелітопольського державного педагогічного університету ім. Богдана Хмельницького створена міжвідомча науково-дослідницька лабораторія медико-біологічного моніторингу, яка працює над темою «Вивчення впливу дозованого фізичного навантаження на функціональні показники серцево-судинної системи та мікроциркуляцію крові у студентів різних вікових груп».

На базі кафедри фізичного виховання та спорту працює спортивний клуб, де функціонують 12 спортивних секцій, в яких займаються понад 1400 студентів, міська молодь та школярі. Серед них призери та чемпіони України, Європи, призери та учасники світових першостей, переможці студентських відомчих спартакіад, універсіад з різноманітних видів фізичної діяльності. Щорічно проводяться студентська міжфакультетська спартакіада з 12 видів спорту, спартакіада «Здоров'я» серед професорсько-викладацького складу та співробітників, спартакіада у спортивно-оздоровчому комплексі «Салют».



Тренажерний зал кафедри фізичного виховання та спорту.

Енергетичний факультет

Створюючи енергію, робимо життя яскравішим



В. о. декана енергетичного факультету, професор Нікіфорова Л.Є.

Факультет електрифікації сільського господарства у складі Мелітопольського інституту механізації сільського господарства було створено у вересні 1952 року.

Контингент студентів факультету сформувався внаслідок конкурсного набору на 1 курс та в порядку переведення студентів 2-5 курсів Таганрозького інституту механізації та електрифікації сільського господарства.

Першим деканом факультету було призначено к.т.н., доцента Клюшина Григорія Васильовича. Разом з навчальним процесом колектив викладачів і студентів факультету з ентузіазмом виконував роботи з оснащення приміщень та лабораторій. В першому навчальному році були створені лабораторії кафедр: «Електричні машини і теоретичні основи електротехніки» (зав. кафедри - к.т.н., доцент Клюшин Г.В.), «Застосування електричної енергії в сільському господарстві» (зав. кафедри к.т.н., доцент Петрученя С.І.).

З 2012 року факультет очолила доктор технічних наук, професор Нікіфорова Лариса Євгенівна.

Студенти отримують вищу освіту за спеціальністю «Енергетика сільськогосподарського виробництва».

Факультет здійснює підготовку фахівців на денній та заочній формах навчання за трьома освітньо-кваліфікаційними рівнями: бакалавр, спеціаліст та магістр. Щорічний прийом на перший курс складає 150 осіб. За роки свого існування факультет підготував понад 6000 інженерів-електриків (енергетиків) для агропромислового комплексу.

У 1953 році відбувся перший випуск інженерів-електриків сільського господарства в кількості 68 чол.

У 1958 році деканом факультету було призначено к.т.н., доцента Дорогініна Василя Івановича, який працював на цій посаді до ліквідації факультету в червні 1960 року. У 1960-1961 навчальному році студенти-електрики закінчували навчання у складі факультету механізації сільського господарства.

За період з 1953 по 1961 роки факультет випустив 607 інженерів-електриків сільського господарства.

У 1964 році факультет електрифікації був відновлений у складі МІМСГу. Деканом факультету знову був призначений к.т.н., доцент Клюшин Г.В., який очолив кафедру застосування електричної енергії в сільському господарстві. Колектив факультету доклав багато зусиль для відновлення, становлення та розвитку лабораторної бази електротехнічних кафедр та для поповнення викладацького і навчально-допоміжного складу цих кафедр.

Значно розширилася лабораторна база кафедри «Теоретичні засоби електротехніки», яку з 1962 по 1971 роки очолював к.т.н., доцент Фрідберг Г.О., а з 1971 по 1981 роки - к.т.н., доцент Верескун М.І., випускник факультету 1953 року.

З 1970-1971 навчального року факультет здійснював підготовку інженерів-електриків за двома спеціальностями: «Застосування електроенергії в сільському господарстві» та «Електропостачання сільського господарства». У зв'язку з цим у 1970 році була організована нова спеціалізована кафедра - «Електропостачання сільського господарства», яку очолив к.т.н., доцент, професор Єрмолаєв С.О.

У грудні 1972 року деканом факультету було обрано к.т.н., доцента Дорогініна В.І.

У січні 1973 року введена посада заступника декана факультету, на яку було призначено к.т.н., доцента Зайцева Бориса Васильовича, який потім з 1984 до 1999 рр. очолював факультет.

У грудні 1978 року деканом факультету був обраний к.т.н., доцент Овчаров Володимир Васильович, нині д.т.н., професор, академік АН ВШУ, завідувач кафедри «Теоретичної і загальної електротехніки».

У 1979 році на факультеті організована кафедра «Автоматизованого електроприводу (АЕП)», яку очолив к.т.н., доцент Назар'ян Г.Н.

З 1992 року почала працювати кафедра «Автоматизації сільськогосподарського виробництва» (АСВ), яку понині очолює к.т.н., професор Діордієв Володимир Трифонович.

З метою підготовки інженерів-електриків широкого профілю в 1989 році факультет отримав другу назву: «Електрифікація і автоматизація сільського господарства». З 1991 року розпочата підготовка фахівців за спеціалізаціями: «Автоматизація сільського господарства», «Електрифікація технологічних процесів переробки та зберігання сільськогосподарської продукції», «Технічний сервіс електрифікованих систем сільськогосподарського призначення», «Електротехнологічний менеджмент».

Враховуючи достатньо високий рівень підготовки інженерних ка-

дрів для сільського господарства, висококваліфікований професорсько-викладацький склад і досконалу матеріально-технічну базу, факультет електрифікації сільського господарства з 22 грудня 1993 року одержав ліцензію на освітню діяльність і був акредитований на четвертий - найвищий - рівень.

14 квітня 1999 року факультет отримав назву: факультет енергетики сільськогосподарського виробництва.

У 1999 році відбувся 40-й випуск інженерів-електриків сільського господарства. За ці роки свого існування факультет підготував 4650 інженерів-електриків для сільського господарства.

З 1999 року деканами факультету були: к.т.н., професор Масюткін Євген Петрович (з 1998 по 2003 рр.), д.т.н., професор Мунтян Володимир Олексійович (з 2003 по 2008 рр.), к.т.н, професор Яковлєв Валерій Федорович (з 2008 по 2011 рр.), д.т.н., професор Федюшко Юрій Михайлович (2011-2012 рр.).

У зв'язку зі зміною статусу навчального закладу з академії на університет та згідно з наказом ректора і рішенням Вченої ради в 2007 році факультет отримав нову назву - енергетичний факультет.

В складі енергетичного факультету є наступні кафедри:

- електропостачання сільського господарства;
- електрифікованих технологій АПК;
- автоматизованого електроприводу;
- автоматизації сільськогосподарського виробництва;
- теоретичної та загальної електротехніки;
- гідравліки та теплотехніки.

На спеціалізованих кафедрах факультету працює 95 фахівців.

Професорсько-викладацький склад факультету налічує 59 викладачів, серед яких 5 докторів технічних наук, 6 професорів та 36 кандидатів технічних наук.

Фахівці цих кафедр навчають студентів з 32 предметів.

На факультеті ведеться підготовка спеціалістів за такими спеціалізаціями:

- електрифікація об'єктів АПК та переробної промисловості;
- станції, підстанції та енергопостачання;
- автоматизація технологічних процесів і діагностика експлуатаційних режимів енергообладнання.

З метою удосконалення практичної підготовки студентів на факультеті введена безперервна навчальна практика з електротехнічних дисциплін. Практичну підготовку студенти отримують протягом виробничих практик на

сільськогосподарських підприємствах, заводах сільськогосподарського машинобудування, енергосистемах, службах КВП і автоматики господарств.

Протягом усього періоду існування факультету вченими факультету проводилась і надалі проводиться значна науково-методична та науково-дослідна робота щодо удосконалення навчального процесу та підвищення якості підготовки.

У відповідності до основних напрямків реформування вищої освіти в Україні перед факультетом університету поставлено завдання з підготовки спеціалістів енергетичного профілю для агропромислового комплексу, які відповідатимуть сучасному світовому рівню. Це завдання успішно вирішується завдяки високій кваліфікації професорсько-викладацького складу кафедр факультету, належному рівню навчально-виховного процесу, а також якості викладання.

Завдяки плідній роботі деканату, викладачів, обслуговуючого персоналу і студентів протягом свого існування зараз факультет є найбільшим на півдні України центром підготовки енергетичних, інженерних і наукових кадрів для сільського господарства.

Підготовкою висококваліфікованих фахівців займаються 6 спеціалізованих кафедр.

КАФЕДРА ЕЛЕКТРОПОСТАЧАННЯ СІЛЬСЬКОГО ГОСПОДАРСТВА



Завідувач кафедри ЕСГ, професор Мунтян В.О.

Заснована в 1970 році на підставі наказу Головного управління вищої і середньої освіти МСГ СРСР.

Завідувачем кафедри було призначено к.т.н., професора Єрмолаєва С.О., який очолював її протягом 20 років.

З періоду заснування і до 1984 р. кафедра проводила підготовку фахівців зі спеціальності «Електропостачання сільського господарства».

З 1985 р. тут готували фахівців за спеціальністю «Електрифікація та автоматизація сільського господарства», з 1994 р. відкрита спеціалізація «Електропостачання сільського господарства».

Сьогодні кафедру очолює д.т.н., професор Мунтян Володимир Олексійович.

У складі кафедри 13 співробітників, у тому числі 2 професори, 3 доценти, 4 асистенти та

5 чоловік допоміжного персоналу. Кафедра здійснює контроль за виробничою практикою, курсовим та дипломним проектуванням за освітньо-кваліфікаційними рівнями «Бакалавр», «Спеціаліст», «Магістр».

За денною і заочною формами навчання на кафедрі підготовлено понад 1150 спеціалістів сільської енергетики.

Дисципліни, які вивчаються на кафедрі: «Електротехнічні матеріали»; «Монтаж енергообладнання та засобів автоматизації»; «Основи електропостачання»; «Основи технічної експлуатації»; «Експлуатація енергообладнання»; «Станції і підстанції»; «Проектування енергетичних установок», «Електропостачання АПК» та ін. При виконанні дипломних проектів розглядаються питання підвищення експлуатаційної надійності електропостачання сільськогосподарських районів і об'єктів та районних трансформаторних підстанцій.

Науково-дослідна робота на кафедрі проводиться під керівництвом д.т.н., професора Мунтяна В.О. під програмою: «Розробка засобів підвищення надійності та ефективності енергозабезпечення виробничих процесів АПК».

За час свого існування колектив кафедри отримав понад 100 авторських свідоцтв та патентів. Працівники кафедри були нагороджені бронзовими та срібними медалями ВДНГ, знаком «Винахідник СРСР». Надруковано колективну монографію «Магнітострикція гетерогенних структур».

Матеріальна база кафедри відповідає сучасним вимогам. Кафедра має 7 лабораторій, які оснащені діючими електроустановками. На кафедрі є



Колектив кафедри «Електропостачання сільського господарства».

спеціалізовані лабораторії для проведення навчальної практики з монтажу електрообладнання та засобів автоматизації і навчальної практики за фахом. Студенти також мають можливість закріпити одержані теоретичні знання на полігоні кафедри.

Особлива увага на кафедрі приділяється вдосконаленню змісту та методики навчання студентів і методичному забезпеченню навчального процесу. Всі види занять для вивчення дисциплін, що викладаються на кафедрі, забезпечені методичними вказівками, підручниками та посібниками, авторами яких є: Мунтян В.О., Коваленко О.І., Коваленко Л.Р. та ін. Найбільш вагомі з них: «Експлуатація і ремонт електрообладнання та засобів автоматизації», «Експлуатація і ремонт електрообладнання та засобів автоматизації в системі АПК», «Експлуатація енергообладнання в сільському господарстві», «Акустичні технології в аграрному виробництві», «Проектування систем електропостачання в АПК», «Електротехнічні матеріали», «Основи електропостачання сільського господарства».

Кафедра підтримує зв'язки з кафедрами ВНЗ Харкова, Дніпропетровська, Москви, Мінська, з Національним науковим центром «Інститут механізації та електрифікації сільського господарства», корпорацією «Київський інститут автоматики» Державного науково-виробничого підприємства «Спецавтоматика».



Завідувач кафедри ЕТ АПК, д.т.н., професор Нікіфорова Л. Є.

КАФЕДРА ЕЛЕКТРИФІКОВАНИХ ТЕХНОЛОГІЙ АПК

Кафедра електрифікованих технологій АПК є однією з базових кафедр енергетичного факультету. Організована вона була у 1952 році.

З 2007 року кафедру очолює д.т.н., професор Нікіфорова Лариса Євгенівна - академік Міжнародної академії аграрної освіти та академік Міжнародної академії прикладної радіоелектроніки. Професорсько-викладацький склад кафедри - це доктор наук, чотири кандидати наук, три асистенти. До складу кафедри входить п'ять навчальних лабораторій, оснащених сучасним обладнанням. На кафедрі викладаються такі базові дисципліни: «Електричне освітлення та опромінення», «Електротехнології», «Основи проектування енергетичних об'єктів АПК», «Електрифікація сільськогосподарських об'єктів».

Навчальний процес постійно вдосконалюється та має практичну спрямованість. З метою підвищення рівня фахової підготовки випускників колектив плідно співпрацює з технікумами, коледжами, виробничими організаціями, обласними енергетичними компаніями, на базі яких функціонують і створюються її філії.

Багатофункціональне використання ЕОМ в навчальному процесі дає змогу покращити якість навчання студентів. Ведеться активна робота щодо забезпечення дисциплін кафедри новими підручниками, навчальними посібниками та методичними вказівками.

Кафедра має широкі міжнародні зв'язки з навчальними та науковими закладами Росії, Бєларусі, Казахстану та США.

Наукова лабораторія, що працює на кафедрі, досліджує проблеми впливу електромагнітних полів на об'єкти сільськогосподарського призначення.

Результатами наукової діяльності співробітників за останні п'ять років є такі показники: 2 монографії; 35 авторських свідоцтв та патентів, понад 150 наукових праць та статей.

Наукові розробки кафедри демонструвались на 11 науково-технічних виставках; 8 розробок впроваджені в господарствах Запорізької, Дніпропетровської, Херсонської та Миколаївської областей.

Колектив кафедри бере участь у підготовці аспірантів за спеціальністю 05.09.03 - електротехнічні комплекси і системи.



Колектив кафедри «Електрифіковані технології АПК».

В 2010 році успішно захищені дві докторські дисертації, а в 2011-му - кандидатська дисертація.

Зараз над кандидатськими дисертаціями працюють 3 аспіранти. Навчально-виховна та культурно-масова робота кафедри націлені на якісну підготовку висококваліфікованих інженерів-енергетиків за ОКР «Бакалавр», «Спеціаліст» та «Магістр».



Завідувач кафедри АЕП, доцент Куценко Ю.М.

КАФЕДРА АВТОМАТИЗОВАНОГО ЕЛЕКТРОПРИВОДУ

Заснована 22 січня 1972 року. Сьогодні на кафедрі працюють 6 доцентів, 3 ст. викладачі, 3 асистенти, аспірант, 6 осіб навчально-допоміжного персоналу.

Завідувач кафедри - к.т.н., доцент Куценко Юрій Миколайович.

Шість навчальних приміщень кафедри та одна науково-дослідна лабораторія розташовані в корпусі №1 ТДАТУ.

На кафедрі викладаються такі дисципліни: «Апарати керування та захисту», «Ремонт електрообладнання», «Електричні машини», «Основи електроприводу», «Автоматизований елек-



Колектив кафедри «Автоматизований електропривід».

тропривід», «Електропривід виробничих машин і механізмів», «Електрифікація технологічних процесів переробки й зберігання с.-г. продукції», «Технологія наукових досліджень», «Дисципліна спеціалізації».

На кафедрі безупинно вдосконалюється навчальний процес. Кафедра має належну матеріально-технічну базу: оснащення для візуального супроводження лекційних і практичних занять, що забезпечує сучасний рівень навчального процесу та організації науково-дослідної роботи студентів. Розробляються і впроваджуються методичні посібники, створюються нові робочі місця для лабораторних і практичних робіт. Викладачі кафедри активно застосовують прогресивні методи навчання з використанням інноваційних технологій та методів: лекції, семінари, тестування. Кожного року підвищується рівень кваліфікації викладачів на сільськогосподарських підприємствах України, що сприяє впровадженню в навчальний процес новітніх технологій.

Багато років кафедра підтримує зв'язок з Київським національним університетом ім. Т. Шевченка, Дніпропетровським державним аграрним університетом та Інститутом зрошуваного садівництва ім. М.Ф. Сидоренка.

На кафедрі працюють 12 студентських наукових гуртків, на яких вирішуються науково-дослідні завдання щодо розробки та удосконалення систем автоматизації сільськогосподарських машин та використання нетрадиційних джерел енергії.

КАФЕДРА АВТОМАТИЗАЦІЇ СІЛЬСЬКОГОСПОДАРСЬКОГО ВИРОБНИЦТВА

Однією із структурних одиниць енергетичного факультету ТДАТУ є кафедра автоматизації сільськогосподарського виробництва, яка була заснована у 1992 р. згідно з наказом ректора (№ 67-К від 13 березня 1992 р.) з метою виділення в окремий напрямок та підвищення рівня викладання навчальних дисциплін і виконання наукових розробок у галузі автоматизації сільськогосподарського виробництва.

Завідувач кафедри - к.т.н., професор, академік Міжнародної академії аграрної освіти Діордієв Володимир Трифонович.

На кафедрі працює доктор технічних наук, професор Федюшко Юрій Михайлович.



Завідувач кафедри АСВ, професор Діордієв В.Т.



Професор кафедри АСВ Федюшко Ю.М.

Навчально-виробничі приміщення кафедри розташовані в корпусі № 1, це лабораторії: «Автоматизація технологічних процесів», «Теоретичні основи автоматики», «Комп'ютерні технології».

Згідно з навчальним планом ТДАТУ, на кафедрі викладаються наступні дисципліни: «Автоматизація систем управління технологічними процесами в АПК», «Теоретичні основи автоматики», «Мікропроцесорна техніка», «Автоматизація технологічних процесів», «Основи наукових досліджень», «Моделювання технологічних процесів», «Проектування систем автоматизації».

Матеріальна база кафедри постійно оновлюється і розвивається, створюються нові та удосконалюються існуючі лабораторні стенди. При викладанні дисциплін застосовуються сучасні комп'ютерні технології. Викладачі кафедри постійно працюють над удосконаленням навчального процесу, оновленням тематики курсового та дипломного проектування. Розробляється більш сучасне методичне забезпечення як основних видів занять, так і самостійної роботи студентів. Без уваги не залишається і науково-дослідна робота студентів. Кращі роботи докладаються на



Колектив кафедри «Автоматизація сільськогосподарського виробництва».

республіканських і міжнародних наукових конференціях у вищих навчальних закладах України та друкуються у фахових наукових виданнях.

Викладачі кафедри беруть участь у виконанні науково-дослідної держбюджетної теми «Автоматизація технологічних процесів в агропромисловому комплексі», яка входить до наукової програми університету «Розробка наукових основ систем технології і технологічних засобів для забезпечення продовольчої безпеки південного регіону України».

На кафедрі здійснюється випуск фахових наукових збірок «Праці ТДАТУ» та електронного видання «Науковий вісник ТДАТУ».

Кафедра підтримує дружні творчі зв'язки із спорідненими кафедрами ВНЗ України (Харків, Київ, Миколаїв, Сімферополь).

КАФЕДРА ТЕОРЕТИЧНОЇ І ЗАГАЛЬНОЇ ЕЛЕКТРОТЕХНІКИ

Кафедра електротехніки - одна з перших, які були організовані в інституті, починаючи з 1932 року. Перші випускники 1937 р. почали вивчати електротехніку в 1934 році.

Завідувач кафедри - доктор технічних наук, професор Овчаров Володимир Васильович.



Завідувач кафедри ТЗЕ, професор Овчаров В.В.

На кафедрі викладаються наступні дисципліни: «Теоретичні основи електротехніки», «Загальна електротехніка», «Контрольно-вимірювальні прилади з основами метрології», «Електроніка та мікросхемотехніка», «Профорієнтація», «Діагностика експлуатаційних режимів силового електрообладнання», «Проектування систем діагностики силового електрообладнання», «Інженерна діяльність», «Практична інженерна підготовка».

Кафедра проводить курсове та дипломне проектування на освітньо-кваліфікаційних рівнях бакалавра, спеціаліста і магістра за спеціалізацією «Автоматизація технологічних процесів і діагностика експлуатаційних режимів енергообладнання».

Розроблена і впроваджена в навчальний процес комп'ютеризована, фундаментально-теоретична, практично орієнтована система розвиваючого навчання з навчальних дисциплін.

Основою вказаної системи є тематичні комп'ютеризовані навчально-методичні комплекси дисциплін для студентів. Ці комплекси забезпечують самостійну пізнавальну діяльність студентів різних форм навчання: ден-

ної, заочної та дистанційної. Всією інформацією за цією системою студенти забезпечені на електронних та паперових носіях.

На кафедрі розроблена і впроваджена в навчальний процес система практичної підготовки бакалаврів, спеціалістів та магістрів.

Викладачами кафедри підготовлені та видані підручники і навчальні посібники з навчальних дисциплін.

Для посилення комп'ютеризації навчального процесу на кафедрі створена лабораторія комп'ютерної педагогіки.

Поряд із навчальною і методичною роботою викладачі кафедри постійно ведуть наукову роботу, за результатами якої були захищені п'ять кандидатських дисертацій, підготовлена до захисту докторська дисертація. На даний час над кандидатськими дисертаціями працюють чотири аспіранти та три пошукувачі. Результати наукової роботи впроваджені в навчальний процес, в курсове та дипломне проектування.

Тут створена наукова лабораторія технічного сервісу електрообладнання та енергоресурсозбереження, в якій працюють всі викладачі кафедри.

Із десяти викладачів кафедри 9 мають наукові ступені і звання, з них один доктор технічних наук, 7 доцентів.

На кафедрі працюють 10 студентських науково-дослідних гуртків, за ре-



Колектив кафедри «Теоретична і загальна електротехніка».

зультатами роботи яких щорічно проводяться кафедральні студентські наукові конференції та публікуються наукові статті.

Щорічно проводяться студентські олімпіади з усіх дисциплін, які викладаються на кафедрі.

КАФЕДРА ГІДРАВЛІКИ І ТЕПЛОТЕХНІКИ

Створена в 1952 р. На кафедрі нині працюють: професор, 6 доцентів, 2 старших викладачі, 3 асистенти. Навчально-допоміжний персонал кафедри складається із завідувача лабораторіями, інженера, старшого лаборанта. Завідувач кафедри - д.т.н., професор, академік АН ВШУ та академік Міжнародної академії аграрної освіти Дідур Володимир Аксентійович.

На кафедрі нині викладаються 22 базові дисципліни: «Теплоенергетичні установки», «Теплотехніка та теплопостачання», «Тепловодопостачання АПК», «Тепловодоенергетичне за-



Завідувач кафедри ГіТ, професор Дідур В.А.



Колектив кафедри «Гідравліка і теплотехніка».

безпечення об'єктів с.г.», «Проектування систем тепловодоенергетичного забезпечення об'єктів с.г.», «Гідропривід с.г. техніки», «Гідропривід енергетичних засобів», «Теоретичні основи теплотехніки», «Утилізація та рекуперація відходів», «Гідравліка та водопостачання», «Гідравліка, с.г. водопостачання, гідро- та пневмоприводи», «Теплотехніка та використання тепла», «Гідрологія», «С.г. меліорація», «Геодезія та землевпорядкування», «Газопостачання», «Теплові процеси в переробній промисловості».

На кафедрі чітко організований навчальний процес. Провідними викладачами кафедри є два професори і викладачі з вченими званнями доцента та старші викладачі. Лабораторні заняття забезпечують досвідчені асистенти, частково з виробничим та, як правило, зі значним викладацьким стажем.

За останні 5 років під редакцією проф. В.А. Дідура та при його співавторстві видано 3 навчальних посібники: «Гідравліка, сільськогосподарське водопостачання та гідропневмопривід», «Теплотехніка, теплопостачання і використання теплоти в сільському господарстві», «Гідроаеромеханіка та її використання в енергетиці АПК» і підручник «Гідравліка та її використання в агропромисловому комплексі».

На кафедрі під керівництвом проф. Дідура В.А. виконується науково-дослідницька робота з проблеми «Ресурсозбереження в технологічних процесах АПК». Для виконання цієї роботи при кафедрі створена науково-дослідна лабораторія «Виробництво біосировини та раціональне використання паливно-мастильних матеріалів», яка є структурним підрозділом НДІ МЗПУ.

Кафедра тісно співпрацює з Південним науково-дослідним центром Національного наукового центру інституту механізації та електрифікації сільського господарства Національної академії аграрних наук, інститутом гідротехніки і меліорації (м. Київ), інститутом механізації тваринництва НААН (м. Запоріжжя), Академією Вищої школи України, Міжнародною академією аграрної освіти.

Факультет економіки та бізнесу

Факультет не економить на талановитій та енергійній молоді

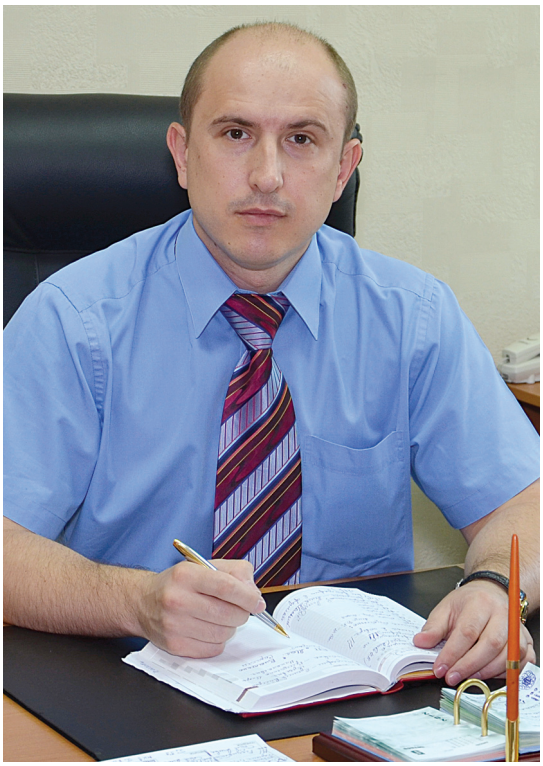

Декан факультету економіки та бізнесу Карман С.В.

Протягом двадцяти років свого існування факультет економіки та бізнесу з покоління в покоління із високою майстерністю передає свої знання, вміння та досвід майбутнім спеціалістам, які своєю сумлінною працею примножують сьогодні славу факультету й Таврійського державного агротехнологічного університету, як в Україні, так і за її межами, виявляючи добропорядність і високий професіоналізм.

1990 року на базі факультету електрифікації сільського господарства Мелітопольського інституту механізації сільського господарства було створено економічне відділення, до якого увійшли дві кафедри: «Економіка управління в АПК» і «Організація виробництва в АПК». Керував відділенням заступник декана Легеза Г.О.

Наказом № 48-к від 15.02.1993 року офіційно створено інженерно-економічний факультет, який очолив к.е.н., доцент Козинський Л.М.

У 1994 році відкрито спеціальність «Економіка підприємства», у 1999-му - «Облік та аудит».

Інженерно-економічний факультет рішенням вченої ради Таврійської державної агротехнічної академії 1999 року перейменовано на економічний. У різний час факультет очолювали: к.е.н., доцент Козинський Л.М., д.е.н., професор Рульєв В.А., к.с.г.н., доцент Андрущенко М.В., к.е.н., доцент Яворська Т.І.

На базі економічного факультету у 2002 році було створено новий факультет - «Облік і аудит», деканом якого стала к.е.н., доцент Воронянська О.В.

У серпні 2008 року в Таврійському державному агротехнологічному університеті шляхом об'єднання економічного факультету і факультету обліку та фінансів створено факультет економіки та бізнесу. Деканом ФЕБ у 2009 році обрано к.е.н., доцента Кармана С.В.

До складу факультету входять дев'ять кафедр. У їх складі 94 навчально-наукових співробітників.

Частина з них пройшли успішне стажування в США, Німеччині, Франції, Нідерландах, Польщі, Словаччині, Ізраїлі та в інших країнах. У докторантурі й аспірантурі навчаються 11 викладачів.

Ліцензований набір на факультет складає 1800 студентів. Нині на факультеті навчається 970 студентів на денному відділені та 620 - на заочному.

Підготовка фахівців на факультеті сьогодні здійснюється на базі різних рівнів освіти за спеціальностями «Економіка підприємств», «Облік і аудит», «Фінанси і кредит» та «Маркетинг» на денній та заочній формах навчання.

Випускники факультету є конкурентноспроможними на ринку праці, успішними у підприємницькій діяльності та на державній службі, обіймають високі посади керівників і провідних фахівців організацій, наукових установ, органів державного управління, дипломатичних служб і міжнародних організацій.

Серед випускників факультету: Сичов Д.В. - мер міста Мелітополя (2006-2010 рр.) Перегуда А., Перелигін І. - фінансові директори підприємств, Горда О.І. - декан економічного факультету Кримського філіалу КНЕУ, Пандюк А., Беліменко Р., Грусньов М., Григорова Н., Прудникова І. - управляючі відділеннями банків України.

Навчальний процес на факультеті базується на принципах безперервної освіти, науково обґрунтованих форм і методів навчання, партнерства викладачів та студентів у освітянському просторі, гуманізму та демократії, незалежності від впливу політичних партій, громадських та релігійних організацій.

Підготовка фахівців здійснюється як за держзамовленням, так і на контрактній основі за трьома освітньо-кваліфікаційними рівнями(бакалавр, спеціаліст, магістр).

Методичне забезпечення навчання містить навчально-методичні розробки, виконані провідними вітчизняними та зарубіжними вченими і викладачами факультету. В умовах активної участі України у формуванні європейського простору вищої освіти та впровадження кредитно-модульної системи організації навчального процесу значна увага приділяється вдосконаленню методичного забезпечення дисциплін, що викладаються.

Результати здійснення навчальної роботи на факультеті виявляються як у відмінному навчанні студентів, так і в їх участі у предметних олімпіадах, форумах, конкурсах, організованих на різних рівнях установами Міністер-

ства освіти і науки, молоді та спорту України і Міністерства аграрної політики та продовольства України.

Студентське самоврядування на факультеті економіки та бізнесу є однією з форм покращення підготовки майбутнього фахівця, його національно-громадянського виховання. Воно функціонує з метою забезпечення виконання студентами своїх обов'язків та водночас захисту їх прав. Студентське самоврядування сприяє гармонійному розвитку особистості студента та формуванню у нього навичок майбутнього організатора, керівника.

Виховна робота на факультеті спрямована на всебічний розвиток людини - майбутнього фахівця, формування інтелігентності, яка визначається не лише рівнем загальної культури, а й містить у собі професійну, духовно-моральну, естетичну культуру спілкування, поведінки тощо. Під час організації виховної роботи декан факультету спирається на самодіяльність і творчість студентів через студентську раду, НВК, раду старост, залучаючи академічні групи до загальноуніверситетських заходів з організації дозвілля студентів і зв'язку навчальної та позанавчальної роботи.

Студенти факультету входять до складу команди КВК «Хорошая команда», яка успішно виступає на міському, обласному та регіональному рівнях, беруть активну участь у спортивно-масовій роботі, виступають у спартакіаді ТДАТУ, змаганнях із різних видів спорту.

Активну участь беруть студенти у проведенні читацьких конференцій, презентацій книг провідних вчених України. Багатий факультет і на творчі таланти: дівчата факультету з року в рік поспіль отримують корону вищого ґатунку конкурсу краси «Міс Університет», хореографічні колективи «Юність» та «Світлана» на дві третини складаються зі студентів факультету економіки та бізнесу. Вокалісти факультету стають лауреатами конкурсу «Софіївські зорі», який проходить кожного року в місті Умані.

Велике значення на факультеті надається організації побуту та комфортних умов проживання студентів у гуртожитку, де систематично проводяться різноманітні культурно-виховні заходи, вечори пропаганди українських традицій, святкові заходи до Дня робітників сільського господарства, освіти і науки, Дня Перемоги, Дня закоханих.

Факультет економіки та бізнесу спрямовує свою творчу енергію і високий професіоналізм на процвітання української землі, а також стрімкий розвиток й економічний добробут. Знання - це сила, а знання, які дає факультет економіки та бізнесу, - це гарантія успішної самореалізації та досягнення життєвих пріоритетів у майбутньому!



Завідувач кафедри ЕП, доцент Грицаєнко Г.І.

КАФЕДРА ЕКОНОМІКИ ПІДПРИЄМСТВ

У 1967 році з метою поліпшення економічної підготовки технічних кадрів у Мелітопольському інституті механізації сільського господарства була створена кафедра економіки і організації сільськогосподарського виробництва, яка пройшла довгий шлях перетворень та реформувань. На сьогоднішній день - це кафедра економіки підприємств, яка є однією з провідних на факультеті економіки та бізнесу Таврійського державного агротехнологічного університету, випускаючою кафедрою зі спеціальності «Економіка підприємства».

Очолює кафедру кандидат економічних наук, доцент Грицаєнко Галина Іванівна. На кафедрі працюють 9 викладачів (всі мають науковий ступінь кандидата економічних наук) і 2 лаборанти.

Викладачі кафедри проводять активну науково-дослідну роботу - беруть участь у виконанні державної науково-технічної програми НААН «Науково-методологічне забезпечення підвищення економічної ефективності та розвитку соціально спрямованого агропромислового виробництва». Кожного року на кафедрі проводяться науково-практичні конферен-



Колектив кафедри «Економіка підприємств».

ції професорсько-викладацького складу, в яких беруть участь всі викладачі. Працюють студентські наукові гуртки. За результатами досліджень проводяться наукові студентські конференції, кращі доповіді студентів публікуються. Щорічно проводяться предметні олімпіади.

На кафедрі є традиційними методичні семінари, на яких обговорюються питання методики проведення лекційних, семінарських та практичних занять, вдосконалення модульно-рейтингової оцінки знань студентів, виконання дипломних робіт, використання результатів наукових досліджень у навчально-виховному процесі. Досвід кращих методистів кафедри висвітлюється в публікаціях науково-методичних статей, науково-методичних посібників. Так, за період з 2000 року викладачами кафедри економіки підприємств було опубліковано десять посібників та монографій.

На кафедрі впроваджуються нові форми організації навчального процесу. Так, проводяться підсумкові міжгрупові семінари на основі інтерактивних методів навчання; для організації самостійної роботи студентів і проведення днів практичної підготовки розроблені та впроваджені в навчальний процес електронні засоби навчання, які представлені у вигляді комп'ютерних презентацій окремих тем дисциплін (у редакторі «Power point»), тестів до матеріалів презентацій(в АРМ «Тестовий комплекс»).

КАФЕДРА ОРГАНІЗАЦІЇ ВИРОБНИЦТВА ТА АГРОБІЗНЕСУ



В.о. завідувача кафедри ОВіА, доцент Нестеренко С.А.

У 1967 році в Мелітопольському інституті механізації сільського господарства створена кафедра «Економіка і організація сільськогосподарського виробництва», яка в 1990 році у зв'язку із започаткуванням економічного факультету була поділена на дві: «Організація виробництва та агробізнесу» та «Економіка і управління АПК».

На теперішній час кафедру очолює кандидат економічних наук, доцент Нестеренко Світлана Анатоліївна.

На кафедрі працює к.т.н., професор, академік Академії інженерних наук України Володимир Михайлович Брустінов, який з 1999 року був завідувачем кафедри, сумлінна праця якого знайшла високу зовнішню оцінку: він є заслуженим працівником промисловості, нагороджений почесною грамотою Міністерства освіти і науки, молоді та спорту України «За особистий внесок у розвиток науки, вихо-



Професор кафедри ОВіА Брустінов В.М.

вання майбутніх поколінь, багаторічну плідну наукову і суспільну діяльність» та почесною грамотою голови Запорізької обласної державної адміністрації «За сумлінну працю, високий професіоналізм та активну громадську діяльність». Володимир Михайлович має багатий практичний досвід: з 1967 р. працював інженером-конструктором на Мелітопольському заводі «Автокольорлит»; у подальшому - технологом, начальником конструкторсько-технологічного бюро, начальником цеху, заступником директора цього підприємства; у 1988 р. був обраний директором Мелітопольського заводу «Автогідроагрегат», який очолював понад 10 років.

Сьогодні науково-педагогічний колектив кафедри складається з 12 викладачів, у тому числі професор та 9 кандидатів наук, доцентів.

Навчально-методична робота кафедри полягає у забезпеченні викладання дисциплін студентам денної та заочної форм навчання освітньо-кваліфікаційного рівня (ОКР) «Бакалавр» напрямку підготовки «Економіка підприємств», «Маркетинг», «Облік і аудит», «Фінанси і кредит»; ОКР «Спеціаліст» спеціальностей «Економіка підприємств», «Маркетинг», «Облік і



Колектив кафедри «Організація виробництва і агробізнесу».

аудит», «Фінанси і кредит»; ОКР «Магістр» спеціальності «Економіка підприємств», а також на 4-5 курсах денної та заочної форм навчання студентів інших спеціальностей університету. На кафедрі викладається 22 дисципліни, усі - з орієнтацією на сучасні вимоги фактично діючого ринкового економічного середовища.

Науково-дослідна робота кафедри виконується в межах наукової підпрограми «Науково-методологічне забезпечення підвищення економічної ефективності та розвитку соціально спрямованого агропромислового виробництва», «Теоретичні та методологічні засади організації виробництва та підприємництва» за наступними науковими спрямуваннями: «Стратегія розвитку аграрного сектора економіки» (к.т.н., професор В.М. Брустінов, к.е.н. доцент О.В. Кравець, к.е.н. В.А. Шведюк, ст. викладач Г.О. Легеза), «Управління конкурентноспроможністю сільськогосподарських підприємств» (к.е.н., доцент С.А. Нестеренко), «Економічний механізм господарювання в сільському господарстві» (к.е.н., доцент Н.В. Сурженко), «Поглиблення спеціалізації сільськогосподарського виробництва» (к.е.н., доцент Н.І. Колишкіна), «Механізм відтворення людських ресурсів аграрного сектора» (к.е.н., доцент Н.О. Бочарова), «Управління енергетичним потенціалом аграрних підприємств» (к.е.н., доцент С.М. Брагінець, О.В. Голубовська), «Формування ринку інженерно-технічного сервісу в АПК» (к.е.н., доцент І.В. Агєєва), «Економічні відносини у молокопродуктовому підкомплексі» (к.е.н., доцент С.Р. Плотніченко).

Практична апробація наукових розробок викладачів кафедри ведеться шляхом прийняття участі у науково-практичних конференціях. Так, протягом 2009-2011 рр. співробітники кафедри брали участь у 15 міжнародних, 4 всеукраїнських та університетських конференціях, а також у багатьох науково-практичних семінарах у межах діючого інституту дорадництва ТДАТУ. За останні роки за їх результатами було опубліковано понад 60 наукових статей, видано 3 підручники з грифом МОН, отримано патент на науковий твір та опубліковано понад 40 навчально-методичних посібників.

Зараз на кафедрі ведеться робота над однією докторською та однією кандидатською дисертаційними роботами. Завдяки високому рівню наукових досліджень провідні науковці кафедри систематично виступають як рецензенти та опоненти кандидатських дисертаційних робіт. В межах кафедри при плідній співпраці з професорсько-викладацьким складом провідних ВНЗ півдня України ведеться наукове керівництво магістрами та аспірантами. Викладачі кафедри підтримують творчі зв'язки з державними обласною та районними адміністраціями, управліннями сільського госпо-

дарства і продовольства й базовими агропідприємствами регіону, зокрема на базі та в межах діючого інституту дорадництва.

Інновації розповсюджуються на освітні технології, методи навчання та досягнення інших навчально-дидактичних цілей, базуючись на практичних результатах наукових досліджень. Зокрема, ведеться активна робота щодо створення електронних посібників на основі сучасної інтерактивної платформи «Moodle», що сприяє запровадженню й подальшому активному розповсюдженню дистанційних методів навчання.

Постійному підвищенню якості навчання студентів сприяє безперервне поліпшення матеріально-технічної бази. Під час підготовки до занять студенти мають можливість користуватись бібліографічним надбанням кафедри. Окрім цього, на базі кафедри передбачено створення архіву із статистичної бази по Запорізькій області та Україні.

Висока освіченість, педагогічна майстерність та практичний досвід роботи професорсько-викладацького складу кафедри дають можливість здійснювати підготовку фахівців на рівні, який відповідає світовим стандартам, забезпечуючи їх конкурентноспроможність на сучасному ринку праці. Тобто науково-педагогічне спрямування кафедри є націленим на задоволення освітньої потреби особистості, яка здатна діяти у складних динамічних умовах економічного життя та розвитку.



Завідувач кафедри ЕТ, доцент Карман С.В.

КАФЕДРА ЕКОНОМІЧНОЇ ТЕОРІЇ

Кафедра економічної теорії є однією із найстаріших кафедр Таврійського державного агротехнологічного університету. Її було створено наказом Міністерства вищої та середньої освіти України у 1962 році. З розвитком вищого навчального закладу змінювалися місце і роль кафедри в його організаційній структурі. Пройшовши довгий шлях перетворень і реформувань, у 1993 році кафедра отримала актуальну і дотепер назву - «Економічна теорія».

На сьогодні кафедра відіграє важливу роль у навчальному процесі, оскільки тут викладаються фундаментальні економічні дисципліни, які є основою якісної підготовки студентів за всіма спеціальностями університету. За довгі роки плідної роботи кафедри її очолювали: к.е.н., доц. Волков В.М. (1962-1967 рр.), к.і.н., ст. викл. Хлистов В.О. (1975-1979 рр.), к.е.н., доц. Дудкін Г.Я. (1980-

1985 рр.), к.ф.н., доц. Паршин Б.А. (1986-1991 рр.), к.е.н., доц. Круть О.К. (1991-1998 рр.), к.е.н., доц. Ожелевська Т.С. (1998-2003 рр.).

З 2003 р. завідуючим кафедрою економічної теорії є кандидат економічних наук, доцент Карман Сергій Вікторович.

На кафедрі працює 11 кандидатів економічних наук, 2 старших викладачі, 2 викладачі та старший лаборант. Проводиться плідна робота щодо підготовки докторських дисертацій.

На базі кафедри створене відділення «Мікроекономіки соціально-економічного розвитку» науково-дослідного інституту стратегії соціально-економічного розвитку АПВ півдня України. Викладачами кафедри розробляються якісно нові підходи до вирішення актуальних економічних проблем у рамках державної науково-технічної програми «Методологія та практика соціально-економічного розвитку». З 1993 р. співробітниками кафедри підготовлені та захищені 17 кандидатських дисертацій.

Колектив кафедри щорічно бере активну участь у науково-практичних конференціях на загальнодержавному та міжнародному рівнях з метою апробації результатів наукових досліджень. Під керівництвом провідних викладачів кафедри плідно працюють студентські наукові гуртки. За результатами досліджень проводяться кафедральні наукові студентські конференції, зразкові доповіді студентів публікуються в збірниках наукових праць. Традиційне проведення предметних олімпіад є методом підвищення зацікавленості студентів у вивченні навчальних дисциплін.



Колектив кафедри «Економічна теорія».

Кафедра однією з перших включилась у впровадження кредитно-модульної системи організації навчального процесу (КМСОНП) на основі європейських стандартів освіти. Доцент Почерніна Н.В. брала безпосередню участь у розробці «Методичних вказівок по формуванню навчально-методичного комплексу дисципліни за вимогами КМСОНП». Доценти Карман С.В. та Почерніна Н.В. входять до складу методичної ради університету. Ст. викл. Васильченко О.О. виконує функції секретаря методичної комісії факультету економіки та бізнесу. Членом методичної комісії інституту заочної та дистанційної освіти є доцент Бакіна Т.В.

Викладачами кафедри постійно вдосконалюються існуючі та впроваджуються нові форми організації навчального процесу. Проводиться робота по створенню електронних посібників на основі інтерактивної платформи «Moodle», що розкриває перспективи запровадження дистанційних методів навчання.

Протягом 2010-2011 навчального року викладачами кафедри були підготовлені і випущені навчальні посібники з базових дисциплін - «Макроекономіка» та «Мікроекономіка». Результати наукових досліджень співробітників кафедри економічної теорії знайшли своє відображення у двох монографіях.

За останні 5 років колективом кафедри підготовлено та впроваджено у навчальний процес більше 100 методичних розробок, опубліковано 170 наукових статей, організовано роботу 18 гуртків, у яких брали участь більше 300 студентів.



Завідувач кафедри ФіК, доцент Яцух О.О.

КАФЕДРА ФІНАНСІВ І КРЕДИТУ

27 вересня 1999 року наказом ректора академії в результаті поділу кафедри «Бухгалтерський облік і аудит» була створена кафедра «Аналіз і фінанси», яку у 2006 році перейменовано у кафедру «Фінанси і кредит». Протягом зазначеного періоду кафедру очолювали к.е.н., доц. Коба К.Є., к.е.н., доц. Синяєва Л.В. Починаючи з вересня 2007 кафедру очолює кандидат економічних наук, доцент Яцух Олена Олексіївна, сумлінна праця якої знайшла високу зовнішню оцінку. Вона нагороджена почесними грамотами Міністерства аграрної політики та продовольства України за сумлінну, бездоганну працю, високий професіоналізм, вагомий особистий внесок у розвиток аграрної освіти і науки, підго-

товку висококваліфікованих спеціалістів для агропромислового комплексу України (2009, 2011 роки) та грамотою Запорізької обласної державної адміністрації - за багаторічну сумлінну працю, вагомий особистий внесок у підготовку висококваліфікованих фахівців (2007 рік).

Кафедра «Фінанси і кредит» є однією з провідних кафедр факультету економіки та бізнесу, випускаючою з підготовки бакалаврів, спеціалістів та магістрів спеціальності «Фінанси і кредит», а також провідною з підготовки усіх рівнів спеціальностей «Маркетинг», «Облік і аудит», «Економіка підприємства».

На кафедрі працює 15 високоосвічених фахівців, які мають практичний досвід роботи, з них 10 кандидатів економічних наук, доцентів, 3 старших викладачі, 2 аспіранти. Кафедра забезпечена сучасною матеріальною та технічною базою: має 6 спеціалізованих навчальних аудиторій та комп'ютерний клас.

На кафедрі «Фінанси і кредит» студенти отримують знання з наступних дисциплін: «Гроші і кредит», «Фінанси», «Фінанси підприємств», «Фінансова діяльність суб'єктів підприємництва», «Податкова система», «Бюджетна система», «Казначейська справа», «Місцеві фінанси», «Банківська справа», «Страхування», «Біржовий ринок», «Фінансовий ринок», «Інформаційні системи і технології у фінансах», «Фінансовий менеджмент», «Міжнародні фінанси» тощо. Навчальні заняття проводяться викладачами кафедри із застосуванням нових комп'ютерних технологій, які використовуються у



Колектив кафедри «Фінанси і кредит».

податковій, страховій, бюджетній, банківській сфері, а також безпосередньо в сільськогосподарських підприємствах.

Кафедра бере участь у виконанні науково-технічної програми «Науково-методологічне забезпечення підвищення економічної ефективності та розвитку соціально спрямованого агропромислового виробництва». Зокрема, опрацьовуються теоретичні та методологічні засади формування ефективної системи фінансового регулювання та стимулювання підприємницької діяльності в аграрному секторі. В результаті даної роботи захищено 5 кандидатських дисертацій (Когут І.А., Лагода Є.Ю., Косторной С.В., Чкан І.О., Радченко Н.Г.), готується до захисту докторська дисертаційна робота «Формування ефективної системи фінансового регулювання та стимулювання підприємницької діяльності в аграрному секторі» (к.е.н., доцент Яцух О.О.) та дві кандидатські дисертації (Осипенко С.О., Демченко І.В.). В результаті науково-дослідної роботи викладачами кафедри опубліковано 4 монографії та понад 300 наукових статей. Серед них монографії: «Організація фінансового оздоровлення сільськогосподарських підприємств Запорізької області» (Полудненко Л.А., 2000 р.); «Економіка та організація промислового садівництва України», а саме розділ Яцух О.О. «Проблеми фінансового забезпечення промислового садівництва та основні чинники їх вирішення» та розділ Захарової Н.Ю. «Аналіз темпів відтворення насаджень кісточкових культур і окупність інвестицій на приріст основного капіталу в галузі» (2010 р.); монографія Лагоди Є.Ю. «Забезпечення фінансової стійкості аграрних підприємств» (2012 р.); монографія Когут І.А. «Формування фінансової стійкості місцевих бюджетів в умовах підвищення самостій-



Наукова конференція на кафедрі ФіК.

ності регіонів» (2012 р.), монографія Бабенко-Левади В.Г. «Механізм страхування фінансових ризиків» (2009 р.). Колектив кафедри є організатором проведення Міжнародної наукової конференції «Фінансування і кредитування аграрного сектора: проблеми та перспективи».

Для підвищення професійної підготовки майбутніх фахівців велика увага приділяється практичній підготовці студентів: проведення відкритих лекцій та семінарів за участю провідних спеціалістів виробничої та бюджетної сфери; проведення практичних занять на базі місцевих бюджетних установ та аграрних підприємств; організація волонтерської роботи у державних фінансових установах. Починаючи з 2 курсу спеціальності «Фінанси і кредит» студенти проходять наскрізну навчально-виробничу практику, яка включає: ознайомлення з фінансовою звітністю та організацією бухгалтерського обліку в сільськогосподарських підприємствах; вивчення організації фінансової діяльності суб'єктів господарювання; організація та управління державними фінансами підприємств, організацій та установ.

Висока якість знань та навичок, отриманих студентами, підтверджена значною кількістю відзнак, отриманих ними на міжнародних та всеукраїнських предметних олімпіадах та конкурсах наукових робіт. Зокрема, студенти не раз ставали переможцями на Всеукраїнському конкурсі студентських наукових робіт зі спеціальності «Фінанси, грошовий обіг і кредит», а також неодноразово отримували диплом переможців Всеукраїнського конкурсу наукових робіт серед студентської молоді, що проводиться щорічно Національною конфедерацією профспілок України, фіналістами Всеукраїнської студентської олімпіади з банківської справи, яку проводить



Переможці Всеукраїнської студентської олімпіади.

UniCredit Bank, переможцями Міжнародної студентської олімпіади з дисципліни «Страхування» та інші.

Випускники, які пройшли навчання за спеціальністю «Фінанси і кредит», працюють у фінансово-аналітичних службах підприємств, бюджетних, фінансових та банківських установах України.



Завідувач кафедри ОіА, доцент Трачова Д.М.

КАФЕДРА ОБЛІКУ І АУДИТУ

У Таврійському державному агротехнологічному університеті кафедра обліку і аудиту займає важливе місце у підготовці фахівців обліково-фінансового напрямку. Кафедра бухгалтерського обліку та фінансів була створена в 1995 році і першим її завідувачем був к.е.н., доцент Адаменко В.К. З 1998 по 1999 рр. кафедру очолювала к.е.н., доцент Коба К.Є. В 1999 році на базі кафедри бухгалтерського обліку та фінансів було створено дві кафедри: бухгалтерського обліку і аудиту та аналізу і фінансів. З 1999 по 2009 рр. кафедру обліку і аудиту очолювала к.е.н., доцент Воронянська О.В., а з 2009 по 2010 рр. - д.е.н., доцент Кузнецова С.А.

З 2010 р. кафедру «Облік і аудит» очолює к.е.н., доцент Трачова Д.М. Чисельність професорсько-викладацького складу кафедри обліку і аудиту збільшилася з 1999 по 2011 рр. майже вдвічі та складає 16 осіб, в т. ч. професорів - 1, доцентів - 9, ст. викладачів - 1, асистентів - 5.

Підготовка фахівців здійснюється за ступеневою системою: бакалавр, спеціаліст, магістр. За період функціонування кафедрою підготовлено більш ніж 1900 осіб, з них 134 магістри.

Кафедра має належну матеріально-технічну базу - обладнання для візуального супроводження лекційних і практичних занять, що забезпечує сучасний рівень навчального процесу та організації науково-дослідної роботи студентів. Викладачі кафедри активно застосовують прогресивні методи навчання з використанням інноваційних технологій та методів. На кафедрі використовуються контролюючі, навчальні системи, комп'ютерне наочне супроводження занять зі спеціальних дисциплін. З метою впровадження в навчальний процес сучасних комп'ютерних технологій викладачі кафедри навчають студентів основам роботи з програмами автоматизації бухгалтерського обліку. Сприяє інтенсифікації і підвищенню ефективнос-

ті навчального процесу й наявність на кафедрі двох комп'ютерних класів із сучасним програмним забезпеченням.

Майже всі викладачі кафедри є кураторами академічних студентських груп. В рамках виховної роботи традиційними стали щорічні позауніверситетські заходи.

Проведені дослідження з удосконалення обліку, контролю і аудиту дали можливість надрукувати низку монографій, підручників і навчальних посібників під грифом МОН. Серед них: «Бухгалтерський облік та фінансовий менеджмент в сільськогосподарських обслуговуючих кооперативах» (2000 р.), «Словник-довідник бухгалтера» (2005 р.), «Бухгалтерський облік в системі формування управлінської інформації: методологія і практика» (2007 р.) та «Організація облікової інформації в управлінні діяльністю суб'єктів господарювання» (2008 р.), «Бухгалтерський облік в управлінні підприємством» (2008 р.), «Наочний посібник з аудиту» (2011 р.), «Збірник задач з фінансового обліку» (2011 р.), «Контроль та ревізія» (2011 р.).

Викладачами кафедри розроблено авторські курси: «Облік в сільськогосподарських обслуговуючих кооперативах», «Аудит агропромислових підприємств», «Міжнародні стандарти фінансової звітності».

Багато часу кафедра приділяє науковій роботі як викладачів, так і студентів. Науково-дослідна робота здійснюється згідно з Національною науково-технічною програмою за такими напрямками:



Колектив кафедри «Облік і аудит».

- удосконалення первинної документації та методики її відображення в обліку;
- удосконалення системи фінансової звітності та методики її аудиту.

За результатами наукових досліджень кафедра отримала 6 авторських свідоцтв на наукові твори.

На базі кафедри щорічно проводяться наукові конференції за участю провідних вчених України та країн СНД:

- Міжрегіональна науково-практична конференція за підсумками виробничої практики студентів;
- Міжнародна науково-практична конференція магістрів та студентів «Облік і аудит: теорія, практика, перспективи».

Науково-дослідна робота є важливою складовою діяльності кафедри в цілому і кожного викладача зокрема. За період з 2004 по 2011 рр. на кафедрі захищено 1 докторську дисертацію (Кузнецова С.А.) та 8 кандидатських дисертацій (Сахно Л.А., Трачова Д.М., Левченко О.П., Єременко Д.В., Сокіл О.Г., Кучеркова С.О., Греджева Т.В., Голуб Н.О.).

За 2007-2011 рр. у закордонних творчих відрядженнях перебували 3 викладачі кафедри, які пройшли стажування у США, Німеччині, Італії.

У 2010 році 9 викладачів кафедри пройшли сертифікацію і отримали свідоцтво міжнародного зразка «Сертифікований професійний бухгалтер АПВ» (CAPA).

При кафедрі діють Запорізьке представництво науково-методичної ради (Центру) «Облік, звітність, аудит в АПВ Мінагрополітики України» та філія територіального відділення «Федерація аудиторів, бухгалтерів і фінансистів АПК України» по Запорізькій області.

Кафедра підтримує творчі зв'язки з однопрофільними кафедрами провідних ВНЗ України, країн СНД та Європи.

КАФЕДРА АНАЛІЗУ І КОНТРОЛІНГУ

Кафедра аналізу і контролінгу була створена у відповідності до наказу ректора Таврійського державного агротехнологічного університету 3 серпня 2007 року з метою посилення теоретичної і практичної підготовки студентів спеціальностей «Облік і аудит», «Фінанси», «Економіка підприємств», «Маркетинг» та більш широкого залучення студентів всіх освітніх рівнів вищеназваних спеціальностей до науково-дослідної роботи.

На момент утворення кафедра була структурним підрозділом факультету «Облік і фінанси» на чолі з деканом Воронянською О.В. З 2007 по 2008 рр. кафедру очолювала кандидат економічних наук, доцент Трусова Наталя Вікторівна.

Після з'єднання факультетів обліку та фінансів і економіки підприємств у 2008 році кафедра стала структурним підрозділом факультету «Економіка та бізнес».

З 2008 року кафедру очолює к.е.н., доцент Воронянська Олена Владиленівна, яка нагороджена знаком «Відмінник аграрної освіти та науки» II та III ступенів.

Усього на кафедрі працює 12 викладачів, у тому числі 8 є кандидатами економічних наук, 1 - кандидатом технічних наук, з яких 7 мають звання доцента, 1 - старшого викладача, 2 - асистента. Технічний персонал складається з 2 лаборантів.



Завідувач кафедри АіК, доцент Воронянська О.В.

З 2007 по 2012 роки викладачами кафедри було захищено 7 кандидатських дисертацій.

Викладачами кафедри забезпечується викладання наступних дисциплін: економічна діагностика, організація і методика економічного аналізу, економічний аналіз, стратегічний аналіз, фінансовий аналіз, управлінський облік, контролінг, методи і моделі прийняття рішень в аналізі і аудиті, звітність підприємств, організація звітності в бюджетних установах, організація бухгалтерської звітності в банках, організація і методика по-



Колектив кафедри «Аналіз і контролінг».

даткових перевірок, основи статистичного обліку в екології, облік та аудит в галузях АПК, методика наукових досліджень та викладання економічних дисциплін, університетська освіта.

Науково-педагогічний склад кафедри веде активну наукову і методичну роботу по вдосконаленню економічного та фінансового аналізу в сучасних умовах. Тому всі навчальні дисципліни забезпечені методичними комплексами. Поступово методичне забезпечення комплексів дисциплін удосконалюється за рахунок формування інтерактивних мультимедійних посібників, а також підвищення власного кваліфікаційного рівня та творчого зростання викладачів кафедри. З метою посилення теоретичної складової навчального процесу викладачами кафедри підготовлені підручники і навчальні посібники, такі як: «Контроль і ревізія» (Ілляшенко К.В.), «Управлінський облік в схемах» (Безверхня Ю.В.), «Фінансовий аналіз підприємства: теорія і практика» (Трусова Н.В.).

Під керівництвом провідних викладачів кафедри проводяться наукові дослідження за держбюджетною тематикою «Науково-методологічні засади інформаційного та обліково-аналітичного забезпечення конкурентоспроможного аграрного виробництва».

За результатами наукових досліджень 2007-2011 років працівниками кафедри надруковано понад 130 статей у наукових фахових виданнях та зарубіжних виданнях, вийшли в світ колективні монографії «Стан та перспективи розвитку галузей сільськогосподарського виробництва Запорізької області» (Воронянська О.В., Безверхня Ю.В., Ілляшенко К.В., Терещенко М.А., Трусова Н.В.), «Особливості формування витрат рослинництва сільськогосподарського підприємства» (Безверхня Ю.В.), «Перспективи зростання економічної ефективності виробництва соняшнику в аграрних формуваннях України» (Безверхня Ю.В.), «Передумови переходу України до інформаційної економіки» (Ілляшенко К.В.).

Міцні стосунки кафедра підтримує з вітчизняними аграрними навчальними закладами, такими як Вінницький аграрний університет, Полтавська державна аграрна академія, Дніпропетровський аграрний університет, Харківський державний аграрний університет, Харківський державний технічний університет сільського господарства імені Петра Василенка.

Викладачі кафедри активно розвивають міжнародні зв'язки, беруть участь у міжнародних наукових конференціях Російського державного аграрного заочного університету, Словацького сільськогосподарського університету, Краківського сільськогосподарського університету, Празького аграрного університету, Угорського аграрного університету та публікують у закордонних наукових фахових виданнях підсумки своїх наукових

досліджень. Статті викладачів кафедри вийшли в Болгарії (Безверхня Ю.В., Ілляшенко К.В.), Казахстані (Криворотько І.О.), Росії (Воронянська О.В.), Польщі (Бережецький О.В., Воронянська О.В., Ілляшенко К.В., Криворотько І.О.), Словаччині (Воронянська О.В.), Угорщині (Воронянська О.В.), Чехії (Безверхня Ю.В., Ілляшенко К.В., Криворотько І.О.).

У 2011 році кафедра «Аналіз і контролінг» стала співорганізатором Міжнародної наукової конференції з проблем місцевого самоуправління з Польським університетом м. Остролиці. За підсумками конференції опубліковано колективну монографію «Мультифункціональний розвиток сільських територій» (Воронянська О.В., Терновський В.О.). Стажування в університеті штату Пенсільванія пройшов Терновський В.О.

В опрацюванні матеріалів наукових досліджень беруть участь студенти, які є членами наукових гуртків кафедри. За результатами наукової роботи щорічно проводяться наукові конференції та друкуються збірники наукових студентських статей. Вони є частими учасниками науково-практичних конференцій, що проводяться за межами навчального закладу - у містах Сімферополі, Харкові, Донецьку, Києві, Полтаві, Запоріжжі, Херсоні, Львові, Тернополі. За 2007-2011 навчальні роки в таких конференціях взяло участь 63 студенти, 17 з них стали лауреатами і нагороджені грамотами, дипломами за зайняті призові місця.

Викладачі кафедри активно співпрацюють з виробничими колективами аграрних підприємств ПП «Аскон» Якимівського району та ТОВ «Врожайне» Мелітопольського району в науковій сфері і організації навчальної практики студентів. З ТОВ «Врожайне» укладено господарський договір на виконання послуг з аналізу господарської діяльності.

Виховна робота на кафедрі проводиться в напрямі підготовки всебічно розвинутих, висококваліфікованих спеціалістів сільськогосподарського виробництва економічного профілю. Викладачі кафедрі є кураторами академічних груп.

КАФЕДРА МАРКЕТИНГУ

Кафедра маркетингу ТДАТУ є досить молодою на факультеті «Економіки та бізнесу». Створена за наказом ректора ТДАТА № 274-К від 6 червня 2002 року. До складу кафедри увійшли викладачі кафедр економіки підприємства, організації виробництва і агробізнесу та спеціалісти структурного підрозділу академії ІКЦ «Агро-Таврія».

На сьогодні кафедру очолює доктор економічних наук, доцент Легеза Дар'я Георгіївна, нагороджена у 2012 році премією Кабінету Міністрів України за особливі досягнення у розбудові України.



В. о. завідувача кафедри маркетингу, доцент Легеза Д.Г.

На кафедрі працює професор Лобанов Микола Іванович, член Ради Національної асоціації дорадчих служб України, член Всеукраїнського конгресу вчених економістів-аграрників, а також 9 кандидатів наук, 7 доцентів, 2 старших викладачі, 2 асистента, докторант та 8 аспірантів.

Серед здобутків кафедри є видання навчальних посібників та монографій: навчальний посібник «Аграрний маркетинг» та практичний посібник «Аграрний маркетинг» (авторський колектив викладачів кафедри), «Основи сільськогосподарської обслуговуючої кооперації» (Лобанов М.І.), «Сільськогосподарська обслуговуюча кооперація. Практичний посібник» (Лобанов М.І.), «Структура та зміст засобів діагностики якості вищої освіти підготовки фахівців з напряму «Економіка підприємства» у 2-х частинах» (авторський колектив викладачів факультету економіки та бізнесу), науково-практичний коментар «Про сільськогосподарську обслуговуючу кооперацію» (Лобанов М.І.), «Менеджмент» (Рульєв В.А.), «Менеджмент в схемах» (Шевчук О.Ю.), «Економіка підприємства: Навчальний посібник» (Застрожніков А.Г.), навчальний посібник «Логістика» (Легеза Д.Г., Лобанов М.І.), монографії «Управ-



Колектив кафедри «Маркетинг».

лінське консультування» (Лобанов М.І., Зинов'єв Ф.В., Тебенко В.М.), «Проблеми розвитку садівництва в Південному Степу України» (Легеза Д.Г.), практичний посібник «Організація фінансового оздоровлення» (Лобанов М. І., Легеза Г.О.), «Основи управлінського консультування» (Зинов'єв Ф.В., Борисенко П.А.).



Професор кафедри маркетингу Лобанов М.І.

Кафедрою маркетингу забезпечується викладання дисциплін для студентів денної та заочної форм навчання студентів. Провідними дисциплінами кафедри є маркетинг, менеджмент, стратегія підприємства, стратегічне управління, міжнародний менеджмент, менеджмент персоналу, аграрний маркетинг, аграрний менеджмент, маркетингові дослідження, логістика, інфраструктура товарного ринку, управління проектами, організація діяльності сільськогосподарських обслуговуючих кооперативів, маркетингова цінова політика, основи кооперативного маркетингу.

Викладачі кафедри беруть участь у держбюджетних науково-дослідницьких програмах та в госпдоговірних темах на замовлення Міністерства аграрної політики та продовольства України (Лобанов М.І., Легеза Д.Г., Колокольчикова І.В., Шевчук О.Ю.). Тільки за останній рік загальний обсяг фінансування госпдоговірних тем склав 135 тис. грн.

Розроблені типові навчальні програми для вищих навчальних закладів з дисциплін «Організація сільськогосподарських обслуговуючих кооперативів», «Основи аграрного консалтингу», «Організація інформаційно-консультаційної діяльності», «Аграрний маркетинг», «Менеджмент та стратегія с.г. кооперативів», «Маркетинг с.г. кооперативів», «Аграрний менеджмент», орієнтовно-професійна програма підвищення кваліфікації сільськогосподарських дорадників.

Міжнародні зв'язки складають суттєву частину роботи кафедри. У міжнародному семінарі «Розвиток сільськогосподарських підприємств в умовах реструктуризації» (Польща) брали участь Лобанов М. І., Легеза Д. Г., Шведов І. В. В міжнародній конференції «Розвиток інформаційно-консультаційних служб-2000» (США) та в стажуванні за програмою розвитку сільськогосподарських обслуговуючих кооперативів у Франції брав участь Лобанов М. І. Стажування в університетах штатів Пенсільванія, Огайо, Небраска (США) пройшли викладачі кафедри Григор'єв С.М.,

Легеза Д.Г., Серських Н.С. Брали участь в міжнародних конференціях у Вірменії та Росії: Григор'єв С.М., Легеза Д.Г., Лобанов М.І.

Викладачі кафедри поєднують викладацьку роботу з науковою діяльністю, що сприяє підвищенню ефективності навчального процесу, удосконаленню змісту навчання з урахуванням сучасного стану розвитку теорії та практики менеджменту та маркетингу, впровадженню сучасного навчально-методичного забезпечення підготовки фахівців.

Тематика наукових досліджень тісно пов'язана з державними програмами НДР і виконується за завданням Міністерства аграрної політики України. Наукову роботу викладачі кафедри здійснюють за програмою «Розробка науково-теоретичних і методологічних основ конкурентноспроможного агропромислового виробництва та сталого розвитку сільських територій на інноваційній основі».

Науковими напрямами в діяльності кафедри є:

- розробка маркетингової стратегії сільськогосподарських підприємств;
- розробка організаційно-методичних засад формування маркетингу сільськогосподарської продукції;
- розробка систем логістики сільськогосподарської продукції;
- розвиток сільськогосподарської обслуговуючої кооперації;
- розробка стратегії розвитку для підприємств АПК;
- розробка механізмів стратегічного планування діяльності сільськогосподарських підприємств;
- розробка науково-методичних засад функціонування сільськогосподарських дорадчих служб;
- розробка систем інформаційного забезпечення діяльності сільськогосподарських дорадчих служб на базі використання сучасних інформаційних технологій;
- розробка систем моніторингу ефективності діяльності сільськогосподарських дорадчих служб;
- впровадження еколого-економічного механізму управління якістю сільськогосподарської продукції;
- формування систем маркетингу сільськогосподарської продукції;
- розробка рекомендацій щодо формування конкурентноспроможної сільськогосподарської продукції.

Кафедра здійснює науково-методичну та практичну допомогу сільгоспвиробникам за наступними напрямами:

- розробка маркетингової стратегії сільськогосподарських підприємств;
- розвиток сільськогосподарської обслуговуючої кооперації;
- розробка стратегії розвитку для підприємств АПК;

- бізнес-планування діяльності сільськогосподарських та переробних підприємств;
- розробка науково-методичних засад функціонування сільськогосподарських дорадчих служб.

Під керівництвом викладачів на кафедрі працюють наукові гуртки, в яких щорічно займаються понад 50 студентів. Вони беруть участь у наукових всеукраїнських та міжнародних конференціях, за результатами яких видаються збірники наукових праць. Студенти беруть участь у конкурсах наукових робіт, дипломних робіт, бізнес-планів, маркетингових планів, за результатами яких займають призові місця. Студенти та аспіранти кафедри проходять стажування в США, Франції, Польщі, Росії.

На сьогодні в університеті відкрита та акредитована спеціальність «Маркетинг», за якою забезпечується підготовка висококваліфікованих фахівців з виконання наступних функцій: господарсько-управлінських, аналітично-дослідних робіт, обґрунтування та прийняття стратегічних і тактичних рішень, формування ринкового механізму підприємства, забезпечення його ефективного функціонування та розвитку.

КАФЕДРА УКРАЇНОЗНАВСТВА

У перші роки існування Мелітопольського інституту інженерів-механіків сільського господарства (нині - Таврійський державний агротехнологічний університет) було організовано кафедру ленінізму, яка дала початок історії кафедри українознавства.

Першими викладачами кафедри були Гордієнко І.Г., Подосетник В.М. та Гулівер Г.В.

З розвитком навчального закладу вдосконалювалась навчально-методична і наукова робота кафедри, змінювались її організаційна структура і назва. Сьогоднішню назву кафедра отримала після низки реорганізацій і перейменувань у 1997 році.



Завідувач кафедри українознавства, доцент Максимець О.М.

З 1 вересня 2008 року кафедру очолює кандидат філологічних наук, доцент Максимець Оксана Миколаївна.

Сьогодні на кафедрі українознавства працюють доценти, кандидати історичних, філологічних та педагогічних наук: Мельник О.О., Морар Н.П. Адамович А.Є., Заболоцька Л.А.; ст. викладач Зімонова О.В.; викладачі: Бра-

таш О.В., Шлєіна Л.І., Черкашина С.Л., Нестеренко О.М. Навчальний процес забезпечують також старші лаборанти кафедри: Гончарова К.В., Лебідь С.В.

Стратегія розвитку кафедри українознавства полягає в запровадженні нових методів і прийомів активізації навчальної діяльності студентів, організації індивідуальної та самостійної роботи, застосуванні модульних технологій навчання, інформатизації навчального процесу.

Викладачі кафедри спрямовують навчальну роботу на активізацію інтелектуально-духовного потенціалу молоді, вдосконалення її мовної культури, поглиблення знань з україністики та правознавства. Колектив кафедри у процесі навчання постійно займається вихованням всебічно розвиненої особистості студента, справжнього патріота своєї Батьківщини. Адже на сучасному етапі розбудови нашої державності саме це і є основним завданням вищої школи.

Провідні фахівці кафедри, маючи на меті залучити студентів до цілеспрямованої наукової діяльності, керують роботою наукових студентських гуртків, учасники яких оволодівають необхідними навичками дослідницької роботи. На високий рівень поставлено керівництво науково-дослідною роботою студентів за такими напрямками:

- проблема мови в сучасній Україні (к.філол.н., доц. Максимець О.М., к.філол.н. Адамович А.Є.);
- виборчі технології українських політичних партій (к.і.н., доц. Мельник О.О.);



Колектив кафедри «Українознавство».

- аграрне законодавство України (викл. Браташ О.В., викл. Нестеренко О.М.).

Під керівництвом викладачів кафедри було підготовлено наукові роботи для участі у Всеукраїнському конкурсі науково-пошукових робіт «Голодомор 1932-1933 рр. Україна пам'ятає». Студентські роботи були відзначені дипломами Міністерства освіти і науки України. Студент ІІІ курсу факультету економіки та бізнесу Настенко Р.А. брав участь у Всеукраїнській конференції «Православні духовні цінності», де посів ІІІ місце. Студенти, які займаються науковою діяльністю, крім участі у наукових конференціях, - активні учасники мовно-літературного конкурсу ім. Т.Г. Шевченка. Так, студентка 13 групи енергетичного факультету Дашкіна Ганна посіла ІІ місце в обласному етапі цього конкурсу.

Одним із пріоритетів діяльності кафедри є виховна робота. Адже утвердження української національної ідеї і розбудова на її основі нашої держави вимагає висококваліфікованих спеціалістів, з високими моральними якостями, розвиненими почуттями патріотизму, громадянської та національної гідності, активної життєвої позиції в процесі державотворення. Підготовка таких спеціалістів здійснюється на основі вимог державної концепції національного виховання та концепції виховання, розробленої в університеті, з урахуванням етнічних, соціальних і духовних особливостей студентського колективу. Зусилля викладачів кафедри спрямовуються на те, щоб кожна лекція, практичне чи семінарське заняття мали виховну спрямованість, а виховання студентів проводилося не лише на основі розгляду тих чи інших тем, питань, прикладів та фактів, але й особистісної оцінки різних проблем. Викладачі кафедри є кураторами академічних груп. Тож у позалекційний час вони виховують у молоді почуття прекрасного в одязі, вчинках тощо.

Намагаючись якнайкраще сприяти розвитку історичної та культурної свідомості студентів, на базі кафедри працює історичний гурток, в рамках якого проводяться численні виховні заходи, одним з яких є проведення студентської конференції на тему «Від історії роду до історії народу». Здійснюються екскурсії до Національного історико-археологічного музею-заповідника «Кам'яна Могила», до краєзнавчого музею м. Мелітополя. З метою вивчення етнокультури та історії рідного краю кафедрою створено етнографічний кабінет, який присвячено матеріальній та духовній культурі народів, що проживають на території півдня України.

Факультет інженерії та комп'ютерних технологій

Освіта вищої якості - запорука успішної професійної кар'єри та стабільності в майбутньому



Декан факультету ІКТ, професор Малкіна В.М.

Факультет інженерії та комп'ютерних технологій створено у вересні 2007 року на базі факультету «Переробка та зберігання продукції сільського господарства». З липня 2009 р. факультет очолює д.т.н., проф. Малкіна В.М.

Факультет у своєму складі має п'ять кафедр: «Прикладна геометрія і інформаційні технології проектування ім. В.М. Найдиша»; «Прикладна математика та комп'ютерні технології»; «Вища математика та фізика»; кафедра «Технічна механіка» та «Обладнання переробних і харчових виробництв».

Факультет є вагомою складовою частиною Таврійського державного агротехнологічного університету. Діяльність факультету спрямована на підготовку фахівців:

- інженерів комп'ютерних систем, які досконало володіють науками комп'ютерного напрямку. Студент має можливість пізнати весь спектр сучасних інформаційних технологій та відповідних систем. Випускники факультету працюють у галузях народного господарства, в яких застосовуються інформаційні системи і технології;

- інженерів-механіків з обладнання переробних і харчових виробництв, які підготовлені для професійної діяльності в галузі модернізації, розробки та виготовлення технологічного обладнання плодоовочевих, харчових та зернопереробних виробництв, управління виробництвом. Випускники факультету працюють на харчових та машинобудівних підприємствах.

Вирішення складних завдань, що стоять перед факультетом щодо якісної підготовки фахівців, забезпечується високим рівнем кваліфікації професорсько-викладацького та навчально-допоміжного складу, а також достатнім рівнем матеріально-технічного забезпечення навчального процесу. На факультеті працюють близько 70 викладачів, в їх числі 2 акаде-

міки Академії наук вищої освіти, 8 докторів наук, професорів, понад 40 кандидатів наук, доцентів. На факультеті запроваджені різноманітні форми роботи з метою підвищення науково-педагогічного рівня: аспірантура, докторантура, система підвищення кваліфікації і стажування викладачів, залучення до викладацької роботи висококваліфікованих фахівців виробництва.

На підставі моделі фахівця XXI століття на факультеті розроблені навчальні плани і графік навчального процесу. У них закладена стрункa система підготовки студентів до самостійної роботи. Структура «бакалавр - магістр» як провідна теза Болонської декларації стала світовим стандартом і сприяє визнанню європейських ступенів у Європі і цілому світі.

На факультеті впроваджуються в навчальний процес комп'ютерні і телекомунікаційні технології. Сучасні комп'ютери підключені до локальної мережі ВНЗ і до мережі Internet. Прикладні комп'ютерні програми, розроблені фахівцями кафедр, використовуються при вивченні фундаментальних, професійно-орієнтованих і спеціальних дисциплін. Організована і постійно розширюється електронна бібліотека навчально-методичних комплексів і віртуальних лабораторій. Викладачами факультету постійно розробляються посібники з грифом МОН України, методичні рекомендації та вказівки.

В організаційно-виховній діяльності факультет керується Конституцією України, загальною Декларацією прав людини, Законом України «Про освіту», указом Президента України «Про заходи по розвитку духовності, захисту моралі і формуванню здорового способу життя громадян», Національною доктриною розвитку освіти України в XXI ст.

На факультеті створені необхідні умови для формування та ефективного розвитку самоврядування студентів, діяльність якого спрямована на удосконалення учбово-виховного процесу, а саме: на якість навчання, підвищення рівня духовності і культури, формування активної соціально-життєвої позиції.

Деканат факультету приділяє значну увагу питанням розвитку студентського самоврядування, яке здійснюється на рівні студентських груп, потоків, гуртожитків і факультету в цілому.

Робота органів студентського самоврядування проводиться згідно з напрвленням діяльності секторів: навчально-виховний, науковий, інформаційний, культурно-масовий, спортивний, соціальний.

Більшість студентів факультету бере активну участь у роботі колективів художньої самодіяльності та спортивних секцій.



Завідувач кафедри ПГіТП, професор Малкіна В.М.

КАФЕДРА ПРИКЛАДНОЇ ГЕОМЕТРІЇ І ІНФОРМАЦІЙНИХ ТЕХНОЛОГІЙ ПРОЕКТУВАННЯ ім. В.М. Найдиша

Як окремий підрозділ ВНЗ кафедра почала функціонувати з 1945 р., тоді вона називалась «Нарисна геометрія, інженерна графіка». З 2006 року кафедра носить назву «Прикладна геометрія і інформаційні технології проектування» і є профілюючою і випускаючою на факультеті «інженерія та комп'ютерні технології».

З вересня 2008 року завідувач кафедри - академік АН ВО України, д.т.н., професор Малкіна В.М.

Штат кафедри складають 16 викладачів, з яких 3 доктори наук та 8 кандидатів наук. На кафедрі викладається 39 дисциплін, усі з орієнтацією на сучасні інформаційні технології, серед них такі як «Нарисна геометрія, інженерна і комп'ютерна графіка», «Системи автоматизованого проектування», «Комп'ютерне проектування» та інші. На кафедрі розроблено необхідне методичне забезпечення для успішного оволодіння студентами знань. Тільки за останні роки викладачами кафедри підготовлено та надруковано 5 підручників та посіб-



Колектив кафедри «Прикладна геометрія і інформаційні технології проектування».

ників, серед яких «Інженерна та комп'ютерна графіка» (2000 р.), «Збірник задач з інженерної та комп'ютерної графіки» (2002 р.), «Основи дискретної прикладної геометрії» (2007 р.) (з грифом МОН України), підготовлено до друку 3 посібники.

У 2002 році на базі кафедри відкрито спеціалізовану вчену раду К18.819.02 по захисту кандидатських дисертацій за спеціальністю 05.01.01 - «Прикладна геометрія, інженерна графіка». З березня 2007 року ВАК України підвищив статус цієї ради, зараз у ТДАТУ працює спеціалізована рада Д18.818.02 по захисту докторських дисертацій, членами якої є 4 співробітники кафедри.

Зараз наукові дослідження викладачів кафедри зорієнтовані на розвиток нового напрямку прикладної геометрії - варіативне дискретне геометричне моделювання. З 1987 року в цьому напрямку захищено 3 докторські та 9 кандидатських дисертацій. Численні наукові розробки співробітників кафедри захищені авторськими свідоцтвами та патентами на винаходи. Багато уваги приділяється науковій роботі студентів. Під керівництвом викладачів працюють студентські наукові гуртки. Студенти беруть участь у щорічних університетських науково-практичних конференціях. За участю викладачів кафедри випускається збірних наукових праць «Праці ТДАТУ» за тематикою «Прикладна геометрія, інженерна графіка». З вересня 2006 р. випускається науково-методичний збірник «Інформаційні технології в нарисній геометрії».



За останні роки значно розширилась матеріально-технічна база кафедри. Чотири аудиторії кафедри оснащені сучасними комп'ютерними класами та цифровою технікою. Викладачі кафедри приділяють велику увагу практичній підготовці студентів. Кафедра організовує і проводить виробничі практики студентів факультету «Інженерія та комп'ютерні технології». У 2008 році було відкрито філії кафедри ПГІТП на провідних підприємствах машинобудування міста. Кафедра проводить активну профорієнтаційну роботу як у місті (ЗОШ № 20), так і в Велико-Лепетиському районі Херсонської області.



Завідувач кафедри ТМ, доцент Вершков О.О.

КАФЕДРА ТЕХНІЧНОЇ МЕХАНІКИ

З метою оптимізації організаційної структури і підвищення якості навчального процесу на підставі рішення ректорату від 2.04.2012 р. на факультеті інженерії та комп'ютерних технологій шляхом реорганізації кафедр «Деталі машин» і «Фізика, теоретична механіка та ТММ» було створено кафедру «Технічна механіка», наказ від 7.05. 2012 року.

Але кожна з реорганізованих кафедр має свою історію.

Кафедру «Фізика, теоретична механіка та ТММ» майже впродовж 5 років, з жовтня 2007 р., очолював к.т.н., доцент Вершков Олександр Олександрович. На кафедрі працювало 10 висококваліфікованих викладачів та 5 фахівців, які обслуговували навчальний процес. Знання сучасних підходів у викладанні фізики, теоретичної механіки і теорії механізмів і машин давало можливість колективу індивідуально підходити до співпраці зі студентами, магістрантами і аспірантами.

На високому рівні за останні роки на кафедрі велась науково-дослідна робота. Було захищено 2 дисертації на здобуття вченого ступеня кандидата технічних наук (Дюжаєв Володимир Петрович, у 2007 р., Сербій Євген Костянтинович, 2008 р.) і дисертацію на здобуття вченого ступеня доктора технічних наук (Леженкін Олександр Миколайович, у 2010 р.), асистент Михайленко Олена Юріївна працює над кандидатською дисертацією. Окрім цього, наукова робота велась за різними напрямками викладачами кафедри Вершковим Олександром Олександровичем, Дюжаєвим Володимиром Петровичем, Морозовим Миколою Вікторовичем та ін. Вся науко-

ва робота взаємодіє в тісній співдружності з сільгосппідприємствами. Кафедра мала наукові зв'язки з рядом провідних науково-дослідних і навчальних центрів країни. Новизна науково-технічних розробок підтверджена патентами і свідченнями, а саме: отримано майже 100 патентів, опубліковано більше 450 статей. На кафедрі працювали студентські науково-дослідні гуртки, учасники яких брали участь у наукових конференціях та олімпіадах, отримуючи різні нагороди.

З кожним роком удосконалювалась матеріально-технічна база кафедри. Створений методичний кабінет мав інформаційну базу з питань фізики і технічної механіки. Новий комп'ютерний клас був оснащений сучасною технікою.

Інша з реорганізованих кафедр - «Деталі машин» - взагалі є однією з найстаріших загальноінженерних кафедр університету. Більше 12 років кафедру очолював к.т.н., доцент Аблогін Микола Миколайович. Навчальний процес на кафедрі забезпечувало 9 висококваліфікованих викладачів, з яких 6 доцентів, 2 старших викладачі і асистент.

Студенти факультетів механіко-технологічного, інженерії та комп'ютерних технологій, енергетичного займались у п'ятьох лабораторіях кафедри, які оснащені сучасним випробувальним обладнанням. У 2006 році на кафедрі створено кабінет комп'ютерної техніки. На сучасному комп'ютерному обладнанні викладачі кафедри вирішували наукові завдання, розробляли методичні матеріали.



Колектив кафедри «Технічна механіка».

З 2000 року на кафедрі працював кабінет стандартизації. Фонд кабінету стандартизації складав понад 10000 паперових примірників держстандартів. Прагнучи забезпечити доступ до стандартів більш широкому колу користувачів, на кафедрі було створено електронну базу державних стандартів. Доступ до цієї бази можливий з будь-якого комп'ютера локальної мережі університету. На кафедрі велась науково-дослідна робота за різними напрямками. Були отримані дипломи і медалі за перемогу в конкурсах, за науково-дослідницькі роботи. Викладачі кафедри мають велику кількість патентів і авторських свідоцтв на винахід, понад 700 наукових праць надруковано. За час існування кафедри 15 викладачів захистили кандидатські дисертації. З 2006 року на кафедрі вперше почали навчатися аспіранти.

На кафедрі щорічно проводились студентські олімпіади з дисциплін «Механіка матеріалів і конструкцій» і «Деталі машин». Переможці, як правило, брали участь у всеукраїнських студентських олімпіадах.

У майстерні кафедри встановлені металообробні та слюсарні верстати. Є в наявності необхідний інструмент і пристосування, що дає змогу виготовляти необхідні нові макети, експериментальні наукові пристрої та ін.

Згідно з наказом № 351-К від 14 травня 2012 р. виконуючим обов'язки завідуючого кафедрою «Технічна механіка» призначено к.т.н., доцента Вершкова Олександра Олександровича. Сьогодні на кафедрі працює 15 висококваліфікованих викладачів, з яких 10 доцентів, 3 старших викладачі і 2 асистенти, а також 7 фахівців, які забезпечують навчальний процес.



Завідувач кафедри ВМ та Ф, доцент Кравець О.І.

КАФЕДРА ВИЩОЇ МАТЕМАТИКИ ТА ФІЗИКИ

Кафедра вищої математики та фізики створена в 2012 році шляхом реорганізації кафедр «Вища математика» та «Фізика, теоретична механіка та ТММ».

Реорганізовані кафедри вищої математики і фізики є одними з найстаріших в університеті. Вони створені в 1932 році, коли на базі технікуму індустріалізації сільського господарства був заснований інститут механізації сільськогосподарського виробництва для підготовки інженерів-машинознавців. Технічний навчальний заклад не може обійтися без математики і фізики, які є основою фундаментальної підго-

товки фахівця. Крім того, що математика і фізика є інструментом для кваліфікованого фахівця, несуть самостійне світоглядне навантаження, вони також необхідні для розуміння фундаментальних і загальнотехнічних дисциплін, таких як теоретична механіка, опір матеріалів і т. д.

З травня 1932 по 1959 рр. завідувач кафедри вищої математики - доцент Крижанівський С. Є.; 1959-1970 рр. - доцент Галетов І. П.; 1970-1984 рр. - доцент, к.ф.-м.н. Півненко В. М.; 1984-2001 рр. - доцент, к.ф.-м.н. Дворніков В.О.; з 2002 року - доцент к.ф.-м.н. Кравець В.І.

Кафедрою фізики завідували:

Глазков Л.П. - 1932-1948 рр.; Фрідберг Г.О. - 1948-1950 рр.; Губенко Г.М. - 1950-1961 рр.; Дьомін О.О. - 1961-1962 рр.; Антонов Є.М. - 1962-1967 рр.; Данілевіч Р.С. - 1967-1969 рр.; Півнєв В.І. - 1969-1973 рр.; Тильний С.А. - 1973-1978 рр.; Каніболоцький В.Г. - 1978-1973 рр., Янковська Л.Б. - 1983-1989 рр.; Данченко М.М. - 1989-2002 рр.

Зараз кафедра входить до складу факультету інженерії та комп'ютерних технологій.

Очолює кафедру з 2012 року доцент, кандидат фізико-математичних наук Кравець Василь Іванович, який координує профорієнтаційну, методичну, виховну роботу кафедри, проводить наукові дослідження в напрямку усереднення в задачах оптимального керування системами диференціальних рівнянь.

Сьогодні кафедра вищої математики та фізики є кваліфікованим і пра-



Колектив кафедри «Вища математика та фізика».

цездатним колективом, у якому 8 доцентів, кандидати технічних і фізико-математичних наук, старший викладач та асистент, які постійно підвищують свій рівень.

Загальний курс вищої математики та фізики належить до числа фундаментальних, основних дисциплін у технічному ВНЗ і є базовим для всіх спеціальних дисциплін. Тому кафедра вищої математики та фізики здійснює навчальний процес на всіх без винятку факультетах університету. Кафедра забезпечує достатній рівень математичної підготовки, необхідний сучасному інженеру-енергетику, агроному, екологу, інженеру-механіку й економісту в його професійній діяльності.

Багаторічний досвід роботи кафедри дає змогу розробити необхідне науково-методичне супроводження викладання навчальних дисциплін та забезпечити високу якість проведення навчальних занять.

Для магістрів і аспірантів всіх спеціальностей введені спецкурси «Статистичні методи в економіці», «Моделювання технологічних процесів та систем». Під час їх вивчення молоді спеціалісти знайомляться із системним підходом; основними принципами побудови математичних моделей процесів і систем; основами аналізу й планування експерименту; нарешті, з моделюванням прикладних завдань наукових досліджень, реалізованих з використанням математичних моделей.

Викладачі кафедри впроваджують методичне консультування, яке полягає в науковому та інформаційно-методичному забезпеченні діяльності студентів.

Викладачами кафедри розроблені 4 підручники та монографія, а також методичні вказівки для виконання самостійних та лабораторних робіт з усіх дисциплін. Це допомагає студентам більш осмислено й продуктивно використовувати навчальні години не тільки в навчальних аудиторіях, але й у процесі самостійної роботи.

Основна робота викладачів кафедри полягає не тільки в адаптації вчорашніх школярів до вимог ВНЗ, не тільки в повідомленні студентам певного обсягу знань, але й у вихованні математичної культури, розумінні фізичних явищ, розвитку логічного й алгоритмічного мислення, створенні математичної й інтелектуальної бази для успішного вивчення загальнотехнічних і спеціальних дисциплін. Крім того, ведеться наукова робота зі студентами, що охоплює широке коло питань, пов’язаних із застосуванням математичних методів до розв’язання різних технічних проблем, і з дослідженнями в галузі чистої математики та фізики.

Кафедра щорічно проводить олімпіади з математики і фізики серед сту-

дентів університету. Переможці беруть участь у республіканських олімпіадах серед студентів технічних спеціальностей. За роки існування викладачами кафедри підготовлено близько 30 тисяч студентів, майбутніх інженерів-механіків, енергетиків, екологів, агрономів, економістів, технологів і фахівців інших професій. Опубліковано сотні наукових і методичних робіт, зроблені десятки доповідей на багатьох міжнародних, всеукраїнських та інших престижних наукових і методичних конференціях, семінарах й інших наукових форумах.

Кафедра - учасник і співорганізатор різних науково-технічних конференцій, міжнародних симпозіумів, інтернет-конференцій. У червні 2008 року разом з інститутом математики НАН України, КНУ ім. Т. Г. Шевченка підготовлено і проведено Міжнародну наукову конференцію, учасниками якої були понад сто професорів, докторів, кандидатів наук з таких країн, як Японія, Болгарія, Угорщина, Англія, США, Росія, Молдова, Казахстан. Конференція ввійшла у п'ятірку кращих конференцій, які були проведені Академією наук України за останні 20 років.

Знання сучасних підходів у викладанні фізики, математики дає змогу колективу індивідуально підходити до співпраці зі студентами, магістрантами та аспірантами. Це враховується при вдосконалюванні навчально-методичної бази для навчання, поширенні комп'ютеризації, впровадженні навчальних та інших програм.

Кафедра відрізняється особливою атмосферою - це у першу чергу високий рівень практики і методики викладання дисциплін, педагогічна майстерність викладацького колективу, добре оснащені лабораторії.

Викладач кафедри доц. Данченко М.М. працює над докторською дисертацією. Окрім цього, наукова робота ведеться за різними напрямками Морозовим М.В. та ін. Вся наукова робота проводиться в тісній співдружності з сільгосппідприємствами. Кафедра має наукові зв'язки з рядом провідних науково-дослідних і навчальних центрів країни. Новизна науково-технічних розробок підтверджена патентами і свідоцтвами, а саме: отримано 87 патентів, опубліковано 443 статті.

На кафедрі працюють студентські науково-дослідні гуртки, учасники яких беруть участь у наукових конференціях та олімпіадах, отримуючи різні нагороди.

З кожним роком удосконалюється матеріально-технічна база кафедри. Створений методичний кабінет має інформаційну базу з питань фізики і вищої математики, ведеться робота зі створення електронних варіантів лабораторних робіт, практичних занять, конспектів лекцій.



Завідувач кафедри ОПХВ, професор Ялпачик Ф.Ю.

КАФЕДРА ОБЛАДНАННЯ ПЕРЕРОБНИХ І ХАРЧОВИХ ВИРОБНИЦТВ

Історія кафедри обладнання переробних і харчових виробництв розпочалася зі створення 1 липня 1993 року кафедри «Механізація переробки сільськогосподарської продукції». Завідуючим кафедрою було призначено провідного фахівця, к.т.н., професора Ялпачика Ф.Ю.

Кафедра ОПХВ є випускаючою і веде заняття з 28 дисциплін серед студентів денної та заочної форм навчання на трьох спеціальностях. За підсумками оглядів-конкурсів по університету кафедра ОПХВ в 2003 та 2007 навчальних роках займала перше місце та нагороджувалася грошовими преміями із занесенням на Дошку пошани.

Основою кафедри є викладацький склад, де понад 50% складає молодь - колишні випускники, а нині вони є потенціалом подальшого професійного росту. 80% викладачів кафедри мають вчені звання. На кафедрі запроваджуються найбільш сучасні види навчальних занять: лекції, практичні, лабораторні заняття, комп'ютерний тренінг, розбір конкретних ситуацій, мозкові штурми, ділові ігри, круглі столи, стажу-



Колектив кафедри «Обладнання переробних і харчових виробництв».

вання, контрольні, курсові та дипломні роботи, виробнича практика тощо і диференційна рейтингова оцінка знань студентів. Лабораторні роботи проводяться на діючому обладнанні в спеціалізованих лабораторіях: процесів і апаратів, механізації переробки, монтажу обладнання тощо. Для закріплення отриманих у навчальному процесі знань між провідними переробними підприємствами Мелітополя були налагоджені взаємозв'язки - створена потужна база практики, що дасть змогу студентам застосувати свої знання на виробництві та поглибити здобуті навички зі спеціальності. Висока ефективність учбової роботи кафедри підтверджена комп'ютерними і письмовими тестовими перевірками та результатами комплексних контрольних робіт.

Популярність фахівців з обладнання та переробки харчових виробництв постійно зростає, особливо в умовах переходу до ринку і входження України в міжнародне інформаційне середовище. 90% випускників зі спеціальності «Обладнання та переробка харчових виробництв» щорічно працевлаштовуються за фахом.

Викладачами кафедри Гвоздєвим О.В. та Ялпачиком Ф.Ю. видано 7 підручників з дисципліни «Механізація переробки і зберігання сільськогосподарської продукції» для студентів навчальних закладів ІІІ-ІV рівня акредитації.

Крім навчального процесу, співробітники кафедри плідно працюють над виконанням наукової програми за тематикою «Розробка наукових основ систем, технологій і технологічних засобів для переробки сільськогосподарської продукції» під керівництвом завідуючого кафедрою Ялпачика Ф.Ю. Наукова робота відбувається з шести тем під керівництвом к.т.н. Ялпачика Ф.Ю., к.т.н. Гвоздєва О.В., к.т.н. Бойко В.С., які є керівниками 20 магістрантів. Результати наукових досліджень щорічно доповідаються на конференціях, які проводяться в межах університету, а також всеукраїнських та міжнародних. Результати досліджень щорічно друкуються у вигляді статей у фахових журналах та збірниках, зокрема у збірнику наукових праць, що випускається кафедрою ОПХВ. Співробітники кафедри активно займаються винахідницькою діяльністю. Тільки за останній рік викладачами кафедри зі студентами надруковано 117 наукових статей. Всі наукові розробки захищені авторськими свідоцтвами та патентами на винахід. Очолює винахідницьку діяльність кафедри к.т.н., доц. Гвоздєв О.В., який має більш ніж 40 авторських свідоцтв і патентів на винаходи. Мають винаходи й інші члени кафедри: к.т.н., доц. Ялпачик Ф.Ю., к.т.н., доц. Петриченко С.В., к.т.н., доц. Ялпачик В.Ф., к.т.н., доц. Фучаджи Н.О., к.т.н., доц. Олексієнко В.О., к.т.н., доц. Самойчук К.О.

Кафедра ОПХВ у своїй роботі постійно контактує зі спорідненими кафедрами ВНЗ України. Викладачі кафедри тісно співпрацюють з базовими підприємствами регіону. В результаті такої співдружності формується актуальна тематика науково-дослідницької та учбово-дослідницької роботи кафедри.



Завідувач кафедри ПМКТ, професор Найдиш А.В.

КАФЕДРА ПРИКЛАДНОЇ МАТЕМАТИКИ ТА КОМП'ЮТЕРНИХ ТЕХНОЛОГІЙ

У 60-ті роки у зв'язку з появою і удосконаленням перших ЕОМ розпочався бурхливий розвиток математичної науки. У різних галузях промисловості і сільського господарства поступово усе більш широке застосування знаходять математичні методи і комп'ютерна техніка. Це призвело до створення у 1969 році у Мелітопольському інституті механізації сільського господарства однієї з перших у м. Мелітополі лабораторії ЕОМ.

Науково-технічний прогрес і впровадження інформаційних технологій майже в усі сфери людської діяльності призводить до того, що інформатика стає невід'ємною частиною освіти електрика, економіста, інженера-механіка. У зв'язку з цим на базі лабораторії у 1990 році створюється кафедра «Прикладна математика і обчислювальна техніка». Завідувачем кафедри стає доктор технічних наук, професор Єремєєв В.С.

1995 р. - завідувачем кафедри призначено Найдиша А.В., який у 1992 р. успішно захистив кандидатську дисертацію, а в 1998 р. - докторську.

2000 р. - Найдиша А.В. обрано членом-кореспондентом Академії інженерних наук України.

2004 р. - зусиллями кафедр ПМОТ та ПГІТП під керівництвом Найдиша В.М. відкрито нову спеціальність «Інформаційні технології проектування», для якої кафедра була випускаючою.

2006 р. - навчальні аудиторії кафедри укомплектовують новітніми на той час комп'ютерами AMD-Sempron, Pentium-D.

2007 р. - назву кафедри змінено на «Прикладна математика та комп'ютерні технології».

2007 р. - співробітники кафедри професор Найдиш А.В. і професор Малкіна В.М. отримали почесні звання академіків Академії наук вищої освіти України.

У період з 2007 по 2009 рр. завідувач кафедри Найдиш А.В. був деканом факультету ІКТ, тому співробітники кафедри брали активну участь у роботі деканату (заступники декана - Тітова О.В., Захаров А.М., Саєнко О.В., Лубко Д.В., Ольшанський Є.С. та секретарі деканату - Братковська О.С., Максимчук С.М.).

Сьогодні на кафедрі працює 10 викладачів, серед яких професор, 3 доценти, 3 старших викладачі та 3 асистенти.

На даний час на кафедрі ПМКТ у рамках Мелітопольської школи прикладної геометрії діє наукова школа під керівництвом Найдиша А.В., в якій виділяються наступні напрямки:

1. Головним науковим напрямком є розробка теорії та прикладних аспектів дискретної прикладної геометрії.

2. Розв'язання задач геометричного моделювання на базі перенесення у простір параметрів.

3. Розв'язання задач геометричного моделювання на базі точкового числення Балюби-Найдиша.

4. Нові та перспективні напрями наукової діяльності:

- комп'ютерна графіка та візуалізаційне моделювання;
- економіко-математичне моделювання та інформаційні системи;
- комп'ютерно-графічне моделювання та САПР.

Викладачами кафедри за період з 1995 по 2012 рр. опубліковано понад 350 статей, підготовлено понад 200 доповідей для виступів на на-



Колектив кафедри «Прикладна математика та комп'ютерна техніка».

укових конференціях та захищено 2 докторських та 9 кандидатських дисертацій.

Під керівництвом проф. Найдиша А.В. були захищені одна докторська дисертація (Малкіна В.М.) та сім кандидатських дисертацій (Малкіна В.М., Марченко І.Ф., Суліма В.В., Мацулєвич О.Є., Лебедєв В.О., Лісняк А.І., Спірінцев Д.В.). Під керівництвом проф. Малкіної В.М. кандидатську дисертацію захистила Тітова О.В. У 2006 р. кандидатську дисертацію захистив Лубко Д.В., а в 2009 р. - Гвоздєв В.О.

Співробітники кафедри щорічно організовують проведення у ТДАТУ науково-практичної міжнародної конференції «Сучасні проблеми геометричного моделювання», а також беруть участь у Всеукраїнських науково-методичних семінарах з прикладної геометрії, де заслуховуються доповіді з новими результатами досліджень, а також кандидатські і докторські дисертації здобувачів університету та інших ВНЗ України.

Під керівництвом відповідального редактора проф. Найдиша А.В. щорічно здійснюється випуск наукового фахового збірника «Праці ТДАТУ», за тематикою «Прикладна геометрія та інженерна графіка» (загалом видано 54 томи), а з 2007 р. розпочато випуск нового науково-методичного збірника «Праці ТДАТУ» за напрямом «Інформаційні технології в прикладній геометрії» (загалом видано 5 томів). Також за результатами щорічної Міжнародної науково-практичної конференції «Сучасні проблеми геометричного моделювання» публікується збірник праць (17 томів).

За останні роки викладачі кафедри брали участь у підготовці та опублікуванні 4 науково-навчальних посібників з грифом МОН України: «Основи прикладної дискретної геометрії» (2007 р.), «Дискретне диференціювання» (2007 р.), «Технологія обладнання зернопереробних та олійних виробництв» (2008 р.), «Теорія ймовірностей та математична статистика» (2009 р.).

Щороку співробітники кафедри виступають з доповідями на науково-технічній конференції професорсько-викладацького складу, аспірантів та співробітників ТДАТУ в рамках секції «Прикладна математика та комп'ютерні технології».

Завідувач кафедри проф. Найдиш А.В. є головою спеціалізованої вченої ради Д 18.819.02 по захисту кандидатських і докторських дисертацій зі спеціальності 05.01.01. - «Прикладна геометрія, інженерна графіка».

Завдяки високому рівню наукових досліджень провідні науковці кафедри виступають як рецензенти та опоненти кандидатських та докторських дисертацій. Викладачі активно займаються винахідницькою діяльністю, про що свідчать отримані патенти на корисні моделі.

Кафедра активно залучає до науково-дослідної роботи студентів та магістрантів. упродовж навчального року працюють студентські наукові гуртки, в яких беруть участь студенти різних факультетів ТДАТУ.

Під керівництвом викладачів кафедри студенти щороку беруть участь у конкурсі «Краща наукова робота ТДАТУ».

Студенти виступають з доповідями на студентській конференції ТДАТУ, за результатами якої під керівництвом викладачів публікують тези своїх доповідей у збірнику наукових праць магістрантів та студентів ТДАТУ. Результати своїх досліджень студенти широко використовують при публікації статей у науково-методичних збірниках, а також при виконанні курсових та дипломних робіт.

Щорічно викладачами кафедри проводяться предметні студентські олімпіади з програмування, прикладної математики тощо.

У 2006 р. кафедра вперше в м. Мелітополі провела міську олімпіаду з інформатики і програмування серед студентів ВНЗ нашого міста, продемонструвавши високий рівень організації та підготовки студентів.

У 2008 році студент факультету ІКТ Кривокрисенко А. брав участь у ІІІ Всеукраїнській олімпіаді, де посів перше місце.

У 2012 р. за результатами І етапу Всеукраїнської студентської олімпіади з програмування команда ТДАТУ у складі трьох студентів напряму підготовки «Комп'ютерні науки»: Соломахін В.В., Черкун В.В., Коваленко Ю.О., посіла перше місце у Запорізькій області. Члени команди впродовж навчального року регулярно проходили тренування під керівництвом викладачів кафедри ПМКТ.

Сьогодні на кафедрі викладається понад 30 дисциплін. Велика увага приділяється впровадженню інформаційних технологій при вивченні профільних дисциплін. Викладачами кафедри розроблені і успішно викладаються дисципліни з вивчення бухгалтерських прикладних програм, таких як «1С-Бухгалтерія», «Парус». Співробітники кафедри постійно працюють над розробкою нових курсів. Функціонує сайт «Студентський портал», де студенти складають тестування з предметів. Вперше на кафедрі була розроблена і застосована бездискова система, яка дає змогу більш раціонально використовувати технічні ресурси. Співробітники кафедри брали участь в розробці програмних комплексів «Абітурієнт» і «Деканат».

Важливу роль викладачі кафедри приділяють виховній роботі. Вона пов'язана з вивченням історії України та університету. Періодично куратори кафедри зі студентами організовують екскурсії, заходи з нагоди державних, університетських, факультетських свят. Серед студентів є учасники хореографічних та музикальних колективів, спортивних секцій та гуртків.

Особлива увага приділяється виховній роботі зі студентами за місцем проживання, а саме у гуртожитку №1. Мета цієї роботи - більш активне заохочення студентів до організації і проведення різноманітних заходів разом зі співробітниками кафедри. За кожним співробітником кафедри закріплені кімнати у гуртожитку, які постійно відвідують викладачі впродовж навчального року, і у разі виникнення проблем разом зі студентами їх вирішують.

Кафедра бере активну участь у залученні майбутніх абітурієнтів до лав нашого університету. Одним з основних заходів є дні відкритих дверей, де за допомогою екскурсії та розповідей заохочують молодь до вибору нашого ВНЗ. Одним з напрямків профорієнтаційної роботи є виїзд викладачів на місця, де вони проводять бесіди, використовуючи наочні матеріали. Кафедра бере активну участь у спортивному житті ВНЗ, а саме в університетських спартакіадах.

Кафедра постійно оновлює свою матеріально-технічну базу, знайомить студентів із найсучаснішими комп'ютерними технологіями, впроваджує найновітніші методики навчання. На кафедрі створюється музей історії комп'ютерної техніки та планується провести міжнародну сертифікацію студентів за програмами, що викладаються. Під час дипломного проектування студенти створюють сайти, інформаційні системи різних напрямків та рівнів, програмне забезпечення для промислових підприємств тощо. Багато з випускників кафедри працевлаштовуються вже під час навчання, що підтверджує високий рівень знань, отриманих студентами.

Факультет агротехнологій та екології

Потрібно не тільки оволодіти мудрістю, але й уміти користуватися нею



Декан факультету АТЕ, доцент Іванченко О.А.

Факультет агротехнологій та екології було створено у 2007 році. Деканом призначено кандидата технічних наук, доцента Ломейка Олександра Петровича. З 2011 року факультет очолює кандидат сільськогосподарських наук, доцент Іванченко Оксана Анатоліївна.

Сьогодні факультет готує фахівців за двома напрямами: «Агрономія» і «Екологія, охорона навколишнього середовища та збалансоване природокористування». До створення факультету агротехнологій та екології підготовка фахівців за даними напрямами проводилася на факультеті переробки та зберігання продукції сільського господарства, який до 2007 року очолював кандидат технічних наук, професор Ялпачик Федір Юхимович.

У Запорізькій області ТДАТУ - єдиний ВНЗ, який навчає студентів за спеціальністю «Агрономія», тому перспективи розвитку цієї спеціальності дуже великі. Регіон характеризується розвинутим сільським господарством. Разом з тим, земельні ресурси області і південно-східного степу є найбільш нестійкими в екологічному відношенні внаслідок значного переважання розораних земель над умовно стабільними угіддями. Отже, виробництво сільськогосподарської продукції потребує високої кваліфікації спеціалістів агрономічного напряму.

Спеціальність «Екологія та охорона навколишнього середовища» відкрита в ТДАТУ з підготовки фахівців для підприємств та установ Південного регіону України, який в останнє десятиліття перебуває у стані гострої екологічної кризи. У зв'язку з цим питання екологічного моніторингу для нашого регіону є одним з найактуальніших, оскільки містить, з одного боку, об'єкти інтенсивного промислового та аграрного виробництва, Запорізьку АЕС, а з іншого - узбережжя Азовського моря, Молочний та Утлюцький лимани, Дніпровські плавні, певну кількість лісгоспів, національних природних парків, заповідників. Екологічний нагляд за впливом діяльнос-

ті промислових та сільськогосподарських підприємств на довкілля через відсутність сучасних приладів та через нестачу спеціалістів із відповідною підготовкою досить ускладнений.

В 2012 році на факультеті вперше проводиться набір студентів за напрямом підготовки «Охорона праці». Необхідність у даній спеціальності викликана вимогами Закону України «Про охорону праці» та зростанням рівня виробничого травматизму, професійної захворюваності і техногенних аварій на виробництві. Враховуючи особливості соціальної та економічної обстановки в Україні, ця проблема стоїть особливо гостро й пов'язана, перш за все, зі старінням та зносом виробничого обладнання, технологічних ліній, виробничих будівель та споруд, зниженням професіоналізму обслуговуючого персоналу, його психолого-соціальним неврівноваженням. Місцем майбутньої роботи наших випускників є підприємства, організації, навчальні заклади, державні органи управління.

Навчально-виховний процес на факультеті забезпечують 90 висококваліфікованих викладачів, до їх складу входять 6 професорів, докторів наук та 49 доцентів, кандидатів наук.

Зростання обсягів наукових досліджень дає змогу ширше залучати до цієї роботи студентів. У різноманітних формах науково-дослідної роботи бере участь до 83 % студентів. Наукові праці студентів факультету щорічно представляються на всеукраїнських, регіональних конференціях та олімпіадах.

Базами навчальних та виробничих практик студентів-агрономів є: науково-дослідний сад, дослідне поле кафедри загального землеробства, виробниче с.г. підприємство навчально-дослідного господарства ТДАТУ «Лазурне», державні наукові установи та понад 30 сучасних сільськогосподарських підприємств південного регіону України. Всі бази практик практичної підготовки студентів зі спеціальності «Екологія та охорона навколишнього середовища» уклали договори з провідними екологічними установами державної, приватної та інших форм власності, серед яких державні заповідники: Асканія-Нова, Карадаг (Крим); Національні ландшафтні та регіональні парки (Азово-Сиваський (о. Бирючий), о. Хортиця; державні ландшафтні заказники та інші. Щорічно студенти факультету проходять виробничу практику за кордоном у Великобританії, Нідерландах, США, Польщі, Франції, Голландії, Данії та інших державах.

На факультеті створено умови для гармонійного розвитку особистості: студенти мають змогу активно брати участь у роботі гуртків художньої самодіяльності, займатися у спортивних секціях. Надзвичайно цікавим і захоплюючим є щорічне свято - День факультету. Для студентів організовуються незабутні зустрічі з відомими в Україні політичними, громадськими

діячами, письменниками, акторами, художниками та іншими видатними людьми.

З 2007 року почала існувати студентська рада факультету, до складу якої входять активні, енергійні та творчі особистості. Основними пріоритетами роботи студентського активу є формування особистості, яка усвідомлює свою належність до українського народу, поважає громадянські права і свободи, традиції народів і культуру світу, національний, релігійний, мовний вибір кожної людини, спрямованої на втілення в життя української національної ідеї. З першого дня свого існування студентська рада активно розвинула свою роботу та суспільне життя факультету і університету.

Вже традиційною для факультету стала активна співпраця з інтернатом №1, який є нашим підшефним дитячим закладом. Кожного року студентський актив проводить благодійну акцію до дня Святого Миколая та до Міжнародного дня захисту дітей. А також вони готують святкові веселі вистави, які кожного року дарують гарний настрій усім вихованцям інтернату.

Після завершення навчання всі випускники-агрономи одержують направлення в реформовані сільськогосподарські та фермерські господарства, а випускники-екологи - у лісгоспи, національні природні парки, заповідники та інші природно-заповідні фонди державного значення, де працевлаштовуються на посадах головних, провідних та галузевих спеціалістів середньої ланки.

До складу факультету входять сім кафедр: рослинництва, хімії та біотехнологій, екології та охорони навколишнього середовища, технології переробки та зберігання продукції сільського господарства, охорони праці та безпеки життєдіяльності, іноземних мов, філософії та соціології.

КАФЕДРА ЗАГАЛЬНОГО ЗЕМЛЕРОБСТВА («Рослинництво» і «Хімії та біотехнології»)

Кафедра загального землеробства організована і працює з дня заснування МІМСГу в 1932 році. Спочатку кафедра мала назву - «Землеробство з основами ґрунтознавства», «Землеробство і рослинництво», потім - «Землеробство і тваринництво». В 1996 році з цієї кафедри було створено 3 кафедри: «Технології переробки сільськогосподарської продукції», «Мисливствознавство і тваринництво» та «Рослинництво і садівництво». В 1999 році на базі кафедр «Рослинництво і садівництво» і «Хімії та біотехнології» була створена кафедра «Загальне землеробство». Завідувачем кафедри загального землеробства було обрано д.с.г.н., проф. Калитку Валентину Василівну. Наукова школа проф. Калитки В.В. займається з'ясуванням ролі



Завідувач кафедри загального землеробства, професор Калитка В.В.

системи антиоксидантного захисту організму тварин і рослин в їх адаптації до умов вирощування і розробкою технологій застосування антиоксидантних препаратів для підвищення продуктивності сільськогосподарських рослин та ефективності тривалого зберігання продукції рослинництва. Під науковим керівництвом Калитки В.В. захищено 7 кандидатських дисертацій, працюють над підготовкою дисертацій 9 аспірантів, докторантів і пошукувачів.

Сьогодні на кафедрі трудяться висококваліфіковані фахівці своєї справи, з яких доктор наук та 16 кандидатів наук.

Співробітники кафедри проводять заняття з більш ніж 50 дисциплін на усіх факультетах університету, як очної, так і заочної форм навчання.

Заняття зі студентами проводяться в лабораторіях, обладнаних необхідними приладами та наочним матеріалом, а також на дослідному полі та у філіях кафедри на виробництві.

Кафедра загального землеробства посідає важливе місце на факультеті за рівнем проведення наукових досліджень та впровадження їх у вироб-



Колектив кафедри «Загальне землеробство».

ництво. У 1997 році при кафедрі була відкрита денна аспірантура з наукових спеціальностей 03.00.04. - «Біохімія» та 06.01.15 - «Первинна обробка продуктів рослинництва».



В.о. завідувача кафедри хімії та біотехнологій, доцент Колесніков М.О.

Наукові дослідження на кафедрі проводяться за науково-технічною програмою НДІ агротехнологій та екології: «Розробка технологій вирощування та первинної обробки продукції рослинництва в Степовій зоні України за умов глобального потепління». Усі розробки впроваджені в господарствах Запорізької, Одеської, Херсонської областей та у АР Крим. Викладачі кафедри є співробітниками НДІ та мають кваліфікаційні свідоцтва сільськогосподарських експертів-дорадників, що дає можливість надавати консультаційно-методичну і практичну допомогу агровиробникам на всіх етапах освоєння технологій вирощування сільськогосподарської продукції.

Результати наукової діяльності співробітників за останні 5 років характеризуються такими показниками: видано 4 монографії, одержано 14 патентів, надруковано 441 наукову статтю. Викладачами кафедри видано 27 навчальних посібників і методичних вказівок для студентів ВНЗ ІІІ і IV рівнів акредитації очної і заочної форм навчання.

Викладачі кафедри брали участь у 88 міжнародних і всеукраїнських конференціях. Крім того, 12 викладачів кафедри є членами Всеукраїнської громадської організації «Українське біохімічне товариство» і брали активну участь у роботі VIII (2002 р.) та IX (2006 р.) біохімічних з'їздів.

Для підвищення якості підготовки фахівців для сільського господарства вченими-викладачами кафедри ведеться науково-дослідна та науково-методична робота, в якій активну участь беруть студенти. Результати своїх наукових досліджень вони доповідають на студентських конференціях та публікують доповіді в збірниках наукових праць університету і у фахових виданнях інших ВНЗ. Наукові праці студентів кафедри щорічно представляються на всеукраїнські та регіональні конкурси і олімпіади та стають переможцями («Завтра UA», «Мрія - Агрохолдінг» та багато інших).

З відкриттям спеціальностей «Агрономія» і «Екологія та охорона навколишнього середовища» на кафедрі проводиться підготовка курсових і дипломних робіт. Останні мають переважно науково-дослідний характер.

З метою організації навчально-виховного процесу на рівні сучасних європейських технологій та проведення наукових досліджень студентів, аспірантів та викладачів кафедрою підписано договори про науково-технічне співробітництво з провідними навчально-науковими інститутами МОН молоді та спорту, НДІ і сортодослідними станціями УААН та аграрними підприємствами. Невід'ємною складовою розвитку кафедри є тісна співпраця викладачів із зарубіжними колегами з Німеччини, Франції, Польщі, Швеції, США з питань застосування інноваційних технологій в аграрному секторі економіки.

Колектив кафедри «Загальне землеробство» ТДАТУ усвідомлює своє основне завдання у підготовці сучасних фахівців, спроможних вирішувати проблеми села, враховуючи специфіку землеробства різних ґрунтово-кліматичних зон України.

З метою оптимізації організаційної структури і підвищення якості навчального процесу на кафедрах університету на підставі рішення ректорату №8 від 2 квітня 2012 року було створено на факультеті агротехнологій та екології кафедру рослинництва та кафедру хімії і біотехнологій шляхом реорганізації кафедри загального землеробства.

Кафедру рослинництва очолює професор, доктор сільськогосподарських наук Калитка Валентина Василівна.

Кафедру хімії і біотехнологій очолює доцент, кандидат сільськогосподарських наук Колесніков Максим Олександрович.



В.о. завідувача кафедри ЕТОНС, доцент Халіман І.О.

КАФЕДРА ЕКОЛОГІЇ ТА ОХОРОНИ НАВКОЛИШНЬОГО СЕРЕДОВИЩА

У 1995 р. наказом ректора при економічному факультеті була створена кафедра мисливствознавства та біологічних ресурсів. Її засновником був д. біол. наук, проф. В.І. Лисенко. Тоді вперше в Україні було розпочато підготовку менеджерів з мисливського господарства, але з об'єктивних причин цю роботу завершити не вдалося. Зважаючи на вимоги часу та наявність відповідних фахівців, згодом було вирішено випускати інженерів-екологів, які б могли реалізувати природоохоронні ідеї в сільському господарстві та у промисловому виробництві. Тому за роки існування кафедри, відповідно до ситуації, її назва та спрямованість змінювалися (у 1999 р. -

кафедра тваринництва та мисливствознавства). У 2001 р. її було включено до складу факультету переробки та зберігання сільськогосподарської продукції під назвою «Кафедра екології та охорони навколишнього середовища». Відповідно до рішення Вченої ради та наказу по ТДАТУ № 2-ОД від 3 серпня 2007 р. кафедра ввійшла до складу новоствореного факультету «Агротехнологій та екології».



Професор кафедри ЕТОНС Волох А.М.

На початковому етапі формування кафедри значний внесок у її розвиток внесли: д.с.г.н., проф. Янченко Ф.Н., к.с.г.н., доц. Кралько В.А., к.с.г.н., доц. Андрущенко М.В., к.с.г.н., доц. Сухаренко О.І., ас. Нечаєв М.Д., завлабораторією Дьяконов В.О., д.г.м.н., проф., Огай В.Х., к.с.г.н., доц. Хаджидавидов О.М. Особливо багато зробив для становлення колективу та його перших здобутків проф. Лисенко В.І.

Сьогодні кафедру очолює кандидат біологічних наук, доцент Халіман Ігор Олексійович.

На кафедрі працює доктор біологічних наук, професор Волох Анатолій Михайлович, який з 2006 року по 2012 рік був завідувачем кафедри та зро-



Колектив кафедри «Екологія та охорона навколишнього середовища».

бив значний внесок у розвиток спеціальності «Екологія та охорона навколишнього середовища».

На теперішній час до професорсько-викладацького складу кафедри входять: 3 професори, 4 доценти, 2 старших викладачі та 4 асистенти.

На кафедрі викладається 31 дисципліна, у тому числі: «Загальна екологія», «Радіобіологія та радіоекологія», «Екологія рослинного і тваринного світу», «Моніторинг довкілля», «Моделювання та прогнозування стану довкілля», «Екологія міських систем», «Ландшафтна екологія», «Основи мисливського господарства», «Геоекологічний ризик», «Екологічний менеджмент та аудит» й інші.

Діяльність кафедри охоплює організацію навчального процесу в розрізі Болонської угоди, а також різні екологічні напрями. Їх реалізації присвячена значна кількість наукових та методичних розробок викладачів, серед яких слід відзначити участь у написанні «Червоної книги України», підручника з екології для середньої школи, а також інших книг та наукових статей.

При підготовці екологів велике значення надається виробничим практикам, місцями проведення яких є державні заповідники: «Асканія-Нова», «Карадаг», «Острів Хортиця», природні національні та регіональні парки: Азово-Сиваський, «Меотида», державні заказники: «Старобердянський ліс», «Коса Обитічна», «Молочний лиман», державні екологічні інспекції, лісництва, сільськогосподарські та промислові підприємства.

Кафедра екології та охорони навколишнього середовище приділяє значну увагу підготовці кадрів вищої кваліфікації на рівні аспірантури, де зараз навчається 4 аспіранти та 3 пошукачі.

Після отримання вищої освіти випускники розподіляються за державним замовленням на підприємства різних галузей, в природоохоронні організації, заповідники тощо або мають можливість обирати місце роботи самостійно.

КАФЕДРА ТЕХНОЛОГІЇ ПЕРЕРОБКИ ТА ЗБЕРІГАННЯ ПРОДУКЦІЇ СІЛЬСЬКОГО ГОСПОДАРСТВА

Кафедра технології переробки та зберігання продукції сільського господарства була організована рішенням Вченої ради ТДАТА від 31 червня 2003 року та наказом №354-К від 21 липня 2003 року методом розподілу кафедри механізації переробки та зберігання сільськогосподарської продукції.

Завідувачем кафедри ТПЗПСГ призначена доцент Загорко Надія Петрівна.

В цьому ж році з кафедри МПЗСГП на кафедру ТПЗПСГ перейшли: к.в.н.,

доц. Микитинець З.Г., к.с.г.н., доц. Сердюк М.Є., к.с.г.н., доц. Прісс О.П., к.с.г.н., доц. Мироничева О.С., старший викладач Панченко Т.М., асистенти: Степаненко Д.С., Григоренко О.В., Коляденко В.В., Кюрчева Л.М. А також допоміжний персонал: завідувач лабораторії Бебешко А.П., майстер вироб. навч. Раковський В.С., старший лаборант Кострицька О.О., старший лаборант Лисенко О.В., лаборант Громаков А.Г.



Завідувач кафедри ТПЗПСГ, доцент Загорко Н.П.

Згідно з рішенням Вченої ради університету та наказу ТДАТУ № 2 ОД від 3 серпня 2007 р. був відкритий новий факультет агротехнологій та екології, до його складу увійшла і кафедра ТПЗПСГ.

Сьогодні кафедра є профілюючою. Викладачі кафедри ведуть заняття серед студентів денної та заочної форм навчання на п'яти факультетах університету: ІКТ, МТФ, ЕФ, ОтаФ, ЕП з 11 дисциплін.

У робочих програмах дисциплін кафедри в організації навчального процесу знаходять віддзеркалення нові прогресивні технології і методи навчання. Активно використовується модульний принцип викладання відповідно до КМСОНП.



Колектив кафедри «Технологія переробки та зберігання продукції с.г.»

Кафедра бере активну участь в розробці науково-технічних програм університету, які відповідають основним напрямкам наукових досліджень НДІ.

Робота виконується за напрямками розробки нових і удосконалення існуючих технологій тривалого зберігання продукції рослинництва.

За результатами наукових досліджень співробітниками кафедри отримано понад 12 авторських свідоцтв та патентів України, опубліковано понад 240 наукових праць. Викладачі кафедри постійно беруть участь у міжнародних конференціях, науково-практичних семінарах.

Спільно з викладачами кафедри у всіх науково-дослідних роботах беруть активну участь здібні і підготовлені студенти, які висвітлюють результати досліджень на наукових конференціях та в періодичних виданнях.

Результати науково-дослідних робіт упроваджуються в навчальний процес у вигляді лабораторних робіт і лекційних курсів.

Кафедра підтримує і розвиває науково-творчі контакти з відомими науковими центрами, організаціями як в Україні, так і за кордоном. Зокрема - з НАУ (м. Київ); ХДТУ (м. Херсон); ПСГУ (м. Полтава); НІВ і В «Магарач» (м. Ялта); фірмою Weser-Champignon (Німеччина), Інститутом мікробіології і вірусології ім. Д.К. Заболотного НАН України (м. Київ); Державним агротехнічним університетом Північної Кароліни (США); компаніями «Укрміцелій», «Біотехнологія» (м. Донецьк).



Завідувач кафедри ОП та БЖ к.т.н., професор Рогач Ю.П.

КАФЕДРА ОХОРОНИ ПРАЦІ ТА БЕЗПЕКИ ЖИТТЄДІЯЛЬНОСТІ

Завідуючий кафедрою - к.т.н., професор Рогач Юрій Петрович. У вересні 1970 року в складі факультету «Механізація сільського господарства» наказом по інституту створюється кафедра «Охорона праці». Засновником і першим завідувачем кафедри був доцент, кандидат технічних наук Топчій Борис Петрович.

Знов створеній кафедрі доручається вести дисципліни «Охорона праці» та «Радянське право» для спеціальностей «Електрифікація сільського господарства» і «Механізація сільського господарства», а також розділ «Охорона праці» у дипломних проектах.

Для подальшого вдосконалення навчального процесу з виробничого навчання студентів нака-

зом ректора №244 від 3 вересня 1989 року створена кафедра «Охорона праці та виробничого навчання», завідуючий кафедрою - доцент, к.т.н. Бутко Д.А. У цей період розроблені й побудовані навчально-виробничий полігон, лабораторія з водіння з тренажерами, а також створена перша в СРСР галузева науково-дослідна лабораторія, яка налічувала 20 наукових працівників.

У 1992 році кафедра перейменована в кафедру «Безпека життєдіяльності», яку очолив доцент, к.т.н. Лущенков В.Л.

У 1994 році на базі кафедри був створений Таврійський науково-виробничий центр з охорони праці (керівник - доцент Бутко Д.А.).

З 1994 року кафедра «Безпека життєдіяльності» першою в Україні розпочала випуск фахівців з охорони праці. З 1994 по 2007 роки випущено близько 230 спеціалістів спеціалізації «Охорона праці».

Наказом ректора ТДАТА №2-ОД від 3 серпня 2007 року кафедру перейменовано в кафедру охорони праці та безпеки життєдіяльності та переведено до складу знов створеного факультету агротехнологій та екології.

До професорсько-викладацького складу кафедри сьогодні входять: професор, 9 доцентів, старший викладач і 6 асистентів.

Навчальна діяльність кафедри охоплює не тільки охорону праці, екологічні напрями, а й організацію навчального процесу в розрізі Болонської угоди. На кафедрі викладається 14 дисциплін, у тому числі: «Організація навчального процесу», «Безпека життєдіяльності», «Основи охорони праці», «Охорона праці в галузі», «Екологічна експертиза», «Екологічна пас-



Колектив кафедри «Охорона праці та безпеки життєдіяльності».

портизація», «Інженерна екологія», «Виробнича санітарія», «Законодавство і право в АПК», «Організація охорони праці в АПК» та інші.

У 2001 році створений науково-навчально-методичний центр з питань охорони праці, який є структурним підрозділом НДЧ ТДАТУ. Очолив центр доцент кафедри, к.т.н. Петров В.В. Основний штат центру - викладачі кафедри охорони праці та безпеки життєдіяльності. Щорічно в центрі проходять навчання більше 1000 чоловік. У 2006 році центр отримав статус Головного галузевого центру в сільському господарстві області.

Співробітниками кафедри розроблено та видано понад 15 підручників та навчальних посібників для вищих навчальних закладів освіти, понад 100 методичних вказівок для виконання лабораторних та практичних робіт, курсового та дипломного проектування, отримано близько 30 патентів та авторських свідоцтв. На Всеукраїнському конкурсі підручники «Охорона праці», «Організація охорони праці в сільському господарстві» були визнані кращими (2, 3 місця серед підручників для аграрних ВНЗ). На кафедрі створені сприятливі умови для продуктивної підготовки до захисту магістерських робіт, дипломних проектів, кандидатських дисертацій. Випускні та дипломні роботи неодноразово займали перші місця в конкурсах на кращий дипломний проект та роботу. Велика увага на кафедрі приділяється науковій роботі студентів, працюють різнотематичні наукові гуртки.

Викладачі кафедри беруть активну участь у спортивних змаганнях університетського та всеукраїнського рівнів з футболу, волейболу, баскетболу, стрільби, шашок, шахів та тенісу, де не раз займали призові місця.



Завідувач кафедри ФіС, доцент Карман В.М.

КАФЕДРА ФІЛОСОФІЇ І СОЦІОЛОГІЇ

Кафедра «Філософія і соціологія» свою окрему історію веде з 1 грудня 1989 року, коли згідно з наказом ректора для посилення гуманітарної складової в підготовці спеціалістів було створено відповідне професійно-гуманітарне відділення. Воно входило до складу факультету гуманітарної підготовки, яке очолював доцент Карман В.М. Керівником відділення став к.п.н., старший викладач Долгополов І.І.

З 1 грудня 1992 року відділення професійно-гуманітарної підготовки було реорганізовано в кафедру гуманітарної освіти. Завідувачем кафедри був призначений кандидат історичних наук, доцент Карман В.М. З 22 грудня 1994

року і по 5 листопада 2010 року завідувачем кафедри працював кандидат історичних наук, доцент Чигрин В.О. Зараз кафедру очолює доцент Карман В.М.

За цей період кафедра ще двічі зазнавала структурних змін: 27 лютого 1996 року на підставі рішення Вченої ради академії кафедра одержала назву «Політологія і соціологія», а з 1997 року, у зв'язку з реструктуризацією дисциплін соціально-гуманітарного циклу, - «Філософія і соціологія».

Кафедра завжди підтримує зв'язок з її колишніми працівниками. Здійснюється постійне листування з доктором філософських наук, професором Ключниковим В.П. (м. Київ), доктором соціологічних наук, професором Чигриним В.О. (м. Керч), доцентом Горенською В.Г., завідувачем методичного кабінету Лихобабіною К.П.

На цей час на кафедрі викладаються дисципліни замкненого циклу: філософія, соціологія, політологія, психологія і педагогіка, релігієзнавство, етика та естетика, психологія, педагогіка та інші.

З усіх дисциплін, що викладаються, створено учбово-методичні комплекси документів, у яких розкривається структура курсів, сукупність знань та умінь, що повинні формуватися при вивченні кожного модуля, а також показано зв'язки міжпредметного характеру. Викладачі кафедри беруть участь у підготовці навчальних посібників, методичних рекомендацій та іншої методичної літератури.

На кафедрі працюють кандидати наук, доценти: Дударєва М.Ш.,



Колектив кафедри «Філософія і соціологія».

Ісакова О.І., Паршин Б.А., старший викладач Городецька О.Г., а також викладачі: Щербакова Н.В., Шелудько О.О., Губенко В.В., Крупенко О.В.

В структурі кафедри працює лабораторія соціологічних досліджень, до складу якої входять Вертегел С.Я., інженер-програміст Петров О. Діловодство ведуть ст. лаборанти Коваленко О.В. та Казанцева Н.О. До роботи на кафедрі при підготовці аспірантів та магістрів залучаються провідні філософи регіону, зокрема, д.ф.н., проф. Сіднєв Л.М., д.ф.н., професор Троїцька Т.С.

Кафедра активно займається науковими дослідженнями, насамперед, в межах кафедральної комплексної теми «Соціальний захист сільського населення України». На підставі щорічних соціологічних досліджень, що проводяться у регіоні, готуються наукові звіти, публікації, рекомендації відповідним державним організаціям та установам.

Кафедра плідно співпрацює з Інститутом соціальної і політичної психології АПК України та Інститутом соціології НАН України (м. Київ), здійснюючи участь у Всеукраїнських опитуваннях суспільної думки з питань ставлення населення до політики, влади, Кабінету Міністрів, Президента та парламенту, а також з питань формування інформаційного простору України на правах регіонального відділку. Проведено понад 16 досліджень у Запорізькій, Дніпропетровській, Херсонській та Миколаївській областях. На запит управління внутрішньої політики Адміністрації Президента України проведено дослідження за оригінальною програмою, розробленою професором Чигриним В.О. - «Середнє місто: проблема менталітету населення».

Викладачами кафедри обговорюються доповіді на щорічних наукових конференціях.

Активну участь у науковій діяльності кафедри беруть студенти, які щорічно проходять соціологічний практикум, проводячи опитування респондентів різних категорій, та готують розгорнуті звіти за його результатами. Саме такий практикум можна вважати своєрідною формою навчальної практики та наукової роботи студентів. Лабораторія соціологічних досліджень кафедри є основою моніторингу суспільної думки в межах університету, щорічного тестування студентів з питань студентського самоврядування, виховання, роботи кураторів тощо.

Викладачів кафедри часто запрошують на кураторські години. Куратори академічних груп постійно підтримують зв'язок з батьками студентів, ведуть роз'яснювальні бесіди щодо актуальних питань, запрошують на зустрічі міських спеціалістів різноманітних галузей, проводять культурно-масові заходи.

Кафедрою і надалі будуть здійснюватися програми поєднання навчаль-

ної і наукової діяльності, оскільки концепція її розвитку полягає у тому, що єдиною перспективою завоювання авторитету у студентів та викладачів університету для суспільствознавців можуть бути тільки постійний науковий пошук, прикладні дослідження, які дають реальні результати, науковий ріст молодих викладачів, допомога найбільш обдарованим студентам в оволодінні методологією і методикою наукових досліджень.

КАФЕДРА ІНОЗЕМНИХ МОВ



Завідувач кафедри іноземних мов Мунтян С.Г.

Кафедра іноземних мов ТДАТУ є однією з найстаріших (кафедру було створено 1949 року) та найчисленніших в університеті: сьогодні тут працюють 20 висококваліфікованих викладачів.

Біля витоків джерел кафедри стояли Круковська Маргарита Едуардівна та Алашеєва Єлизавета Денисівна. У різні роки кафедрою керували: Мануйлова Тетяна Петрівна (1949-1958), Смолдирєва Олена Григорівна (1958-1967), Морозов Віктор Миколайович (1967-1985), Бондаренко Надія Данилівна (1985-1996). З 1996 року кафедру очолює Мунтян Світлана Геннадіївна.

Іноземна мова була обов'язковою дисципліною з перших днів існування навчального закладу. З розбудовою ВНЗ, зі збільшенням кількості студентів і спеціальностей розвивалася й кафедра іноземних мов: додавалися нові методики викладання, активно впроваджувалося використання різноманітних технічних засобів навчання. Вже багато років робота колективу кафедри незмінно характеризується особливою атмосферою: це, в першу чергу, високий рівень практики і методики викладання іноземних мов, педагогічна майстерність викладацького корпусу, активна перекладацька діяльність, це добрі людські відносини між колегами.

Колектив спрямовує весь свій творчий потенціал як на підтримання традиційно високого рівня викладання, консультування та співпраці зі студентами, так і на втілення нових ідей та методик. У колективі накопичено досвід ефективної роботи з особистісно-орієнтованого, різнорівневого, диференційованого навчання, опановано комунікативно-діяльнісний підхід у навчанні, впроваджено проектну методику викладання. Це стало основою при розробці чіткої концепції організації аудиторної, самостійної та

індивідуальної роботи студентів під час переходу кафедри у 2006 році на кредитно-модульну систему навчання.

Великого значення надається комп'ютеризації навчання. На кафедрі розроблено та впроваджено комп'ютерний тестовий контроль вхідних знань студентів-першокурсників; на заняттях активно використовуються педагогічні програмні засоби з повсякденної, технічної та ділової іноземної мови, програми для комп'ютерного тестування знань лексики та граматики («TOEFL») і вимови («Talk now!»).

З метою забезпечення студентам спеціалізованого освітньо-інформаційного середовища на кафедрі успішно працює навчальний ресурсний центр. Створений у 1997 р. як медіатека, центр включає сьогодні велику кількість навчально-методичних, інформаційно-довідкових та інформаційно-пізнавальних матеріалів. До послуг студентів у відкритому доступі наявні найсучасніші електронні словники («Мультилекс»), енциклопедії («Encyclopedia Britannica»), цифрові дані з країнознавства, велика кількість on-line тестів та завдань, посилань на найсучасніші підручники та посібники, викладання за якими ведеться на кафедрі. Студентам старших курсів, які вивчають професійну та ділову іноземну мову, стають у великій нагоді сучасні автентичні аналогові, аудіо- та відеоматеріали, що унаочнюють найсучасніші тенденції, процеси, методи, машини виробництва та переробки, ознайомлюють з актуальними економічними операціями та явищами, тренують навички ділового спілкування.

Викладачами кафедри на основі комунікативної методики розроблено та впроваджено у навчальний процес методичні посібники з англійської, німецької та французької мов з лінгвокраїнознавства, екології, агрономії, переробки сільськогосподарської продукції, інформаційних технологій, енергетики, економічних спеціальностей, посібники з розвитку навичок аудіювання, посібники до відеозанять. Майже 100% посібників з навчання самостійного читання за фахом створено саме викладачами кафедри. Для більшості спеціальностей створено спеціальні глосарії, що містять як переклад, так і тлумачення фахової лексики, що вивчається. Також придбано кращі навчально-методичні комплекси світового зразка.

Протягом 2002-2008 років викладачами кафедри видано більше 100 наукових та навчально-методичних праць, вони беруть активну участь у загальноукраїнських і міжнародних конференціях та семінарах з проблем організації аудиторної, самостійної та індивідуальної роботи студентів у контексті Болонської декларації, особливостей викладання іноземної мови для спеціальних цілей, управління процесом створення професійно-орієнтованих навчальних проектів, застосування ресурсів мережі Інтер-

нет та комп'ютеризації навчання, модернізації стратегій контролю якості знань.

Викладачі кафедри підтримують зв'язок з Гете-Інститутом, Британською радою, відділом культури і співробітництва Посольства Франції в Україні, Федерацією культурного обміну «Франція - Україна» і регулярно підвищують кваліфікацію, відвідуючи конференції і семінари, беручи участь у стажуванні у вищих навчальних закладах Німеччини та Франції.

Для підготовки молоді до стажування на сільськогосподарських іноземних підприємствах у 1995 році на кафедрі вперше було відкрито 3 групи з поглибленого вивчення іноземних мов. Відтоді курси користуються великою популярністю як серед студентів, так і серед молодих викладачів: на початку кожного семестру на кафедрі відкривається 12-14 груп з вивчення англійської, французької та німецької, щорічно курси проходять близько 300 слухачів. Вони мають можливість вивчати другу іноземну мову, активізувати фахову лексику, необхідну для практики та навчання за кордоном, опанувати мову офіційних документів.

Значне місце у діяльності кафедри посідає виховна робота: традиційні «Тижні іноземної мови», театралізовані ігри, брейн-ринги, творчі конкурси і виставки кращих студентських робіт та стінгазет, перегляд фільмів, музично-розважальні інтелектуальні заходи, наприклад, «Show-case».



Колектив кафедри «Іноземні мови».

Навчально-науковий інститут заочної та дистанційної освіти

Аграрникам - якісну вищу освіту



Директор ННІЗДО, доцент Галько С.В.

Згідно з наказом по НКЗ СРСР та ВКВШ при СНК СРСР від 9.10.1945 року за № 1741/517 25 листопада 1945 року при Мелітопольському інституті інженерів-механіків сільського господарства ім. ОДПУ створено заочне відділення інженерів-механіків сільського господарства з контингентом 50 чоловік. Завідуючим заочним відділенням призначено Коваленка М.Є.

З 1953 року на цю посаду був призначений Топчій Б.П. У цей час була розроблена система організації консультацій студентів-заочників за місцем проживання.

Перший випуск інженерів-механіків на заочному відділенні відбувся у 1954 році, а вже у 1955 році було проведено перший набір студентів-заочників за спеціальністю «Електрифікація і автоматизація сільськогосподарського виробництва», а з 1967 року - за спеціальністю «Організація і технологія ремонту».

У 1971 році заочне відділення реформовано у факультет заочного навчання і першим деканом призначено доцента Топчія Б.П.

З липня 1974 року деканом факультету працював доцент Кудінов М.Г.

За кількістю щорічних випускників факультет був найчисельнішим серед інженерних факультетів заочного навчання в аграрних ВНЗ колишнього СРСР.

У 1987 році було здійснено останній випуск студентів за спеціальністю «Організація і технологія ремонту». Пізніше спеціальність ввійшла до складу спеціальності «Механізація сільського господарства».

У 1993 році факультет заочного навчання перетворено на факультет «Підвищення кваліфікації і заочного навчання». Проректором призначено доцента Лубяного М.М., який обіймав цю посаду до 2002 року. У цей час на факультеті було відкрито:

- економічні спеціальності: «Економіка підприємства» та «Облік і аудит»;
- навчально-консультаційний пункт при Новокаховському агротехнічному коледжі (м. Нова Каховка), де студенти-заочники навчалися за

спеціальностями «Механізація сільського господарства» та «Енергетика сільськогосподарського виробництва».

З 2002 року факультет знов перейменовується на факультет заочного навчання, яким до 2003 року керував доцент Масюткін Є.П. За цей час покращуються зовнішні зв'язки факультету з іншими навчальними закладами півдня України.

1 вересня 2003 року на посаду декана факультету заочного навчання призначено к.т.н, доцента Галька С.В.

За час існування заочної освіти в університеті вищу фахову освіту отримали понад 18 тис. студентів-заочників. Серед них заступники голів облсільгосптехніки: Черепаха Ф.С., Лаврин А.А., Крикливий М.І. Деякі з випускників захистили дисертації і стали викладачами: Лушников І.А., Чех В.Ф., Ялпачик Ф.Ю. та інші; керівниками аграрних господарств, серед них Яцик К.П., Перебийніс Ю.П., Ворона Г.Г., Небаба Н.І. та багато інших.

З 2002 року на факультеті успішно впроваджена ступенева форма навчання, а з 2006 року навчання фахівців проводиться за трьома освітньо-кваліфікаційними рівнями: бакалавр, спеціаліст, магістр.

У 2006 році на факультеті відкрито дві нові спеціальності: «Фінанси» та «Обладнання переробних і харчових виробництв», за якими проводиться підготовка фахівців з повним і скороченим терміном навчання. У 2007 році відкрита спеціальність «Екологія та охорона навколишнього середови-



Колектив Навчально-наукового інституту заочної та дистанційної освіти.

ща», а у 2008 році - «Агрономія». Також особам, які мають повну вищу освіту, ТДАТУ дає можливість отримати другу вищу освіту.

23 вересня 2009 року наказом ректора університету № 14-ОД факультет заочного навчання перейменовано у Навчально-науковий інститут заочної та дистанційної освіти. Директором призначено доцента Галька С.В.

В інституті здобувають освіту понад 3000 студентів-заочників, які навчаються на 32 кафедрах університету, що мають лабораторії, оснащені сучасними технічними засобами навчання.

Щорічно в інституті дипломні роботи захищають близько 400-450 студентів, з них 80-85% - на «добре» та «відмінно».

Сьогодні ННІ ЗДО готує висококваліфікованих фахівців за 8-ма напрямами (спеціальностями):

- Процеси, машини та обладнання АПВ (Механізація сільського господарства);
- Енергетика та електротехнічні системи в АПК (Енергетика сільськогосподарського виробництва);
- Екологія та охорона навколишнього середовища;
- Агрономія;
- Машинобудування (Обладнання переробних і харчових виробництв);
- Економіка підприємства;
- Облік і аудит;
- Фінанси та кредит.

Інститут післядипломної освіти та дорадництва



Директор ІПОД Подшивалов Г.В.

Вчені Таврійського ДАТУ одними з перших в Україні почали вивчати світовий досвід і впроваджувати вітчизняні інформаційно-консультаційні (дорадчі) служби. На основі вивчення у 90-х роках передового досвіду діяльності консалтингових служб провідних аграрних країн світу була розроблена адаптована до умов України трирівнева модель регіональної інформаційно-консультаційної служби, яка передбачає створення на обласному рівні інформацій-но-аналітичного відділу при головному управлінні агропромислового розвитку облдержадміністрації, на регіональному рівні - міжрайонних дорадчих центрів при науково-освітніх закладах аграрного профілю та районних дорадчих пунктів при районних державних адміністраціях. Для практичного впровадження накопиченого досвіду в 1996 році на базі університету був створений інформаційно-консультаційний центр «Агро-Таврія», якому в 1997 році наказом Міністерства АПК були надані повноваження координаційного центру дорадчої діяльності з розробкою моделі обласної дорадчої служби. В 1998 році розпорядженням голови облдержадміністрації на базі ІКЦ «Агро-Таврія» був створений науково-координаційний центр реформування агропромислового комплексу Запорізької області. За дорученням міністерства у період з 1996 по 2008 роки вченими університету було виконано 5 науково-дослідних розробок щодо організації та функціонування дорадчих служб.

Таврійський ДАТУ має п’ятнадцятирічний досвід у дорадництві. Є своя наукова школа, за останні 10 років вченими університету захищено 8 дисертаційних робіт за різними напрямками дорадництва, розроблені організаційна і функціональна моделі обласної дорадчої служби та методичне оснащення цільового навчально-методичного класу з дорадництва. Перелік наукових праць, науково-методичних розробок та рекомендацій з дорадництва перевищує 40 найменувань, п’ять з яких науково-практичні посібники, дві - типові програми. З 2006 року згідно з наказом Міністерства аграрної політики України № 519 від 13.09.2006 «Про організацію профе-

сійної підготовки та проведення дорадчої діяльності» Таврійський університет визначений координатором з питань навчання та підвищення кваліфікації сільськогосподарських дорадників та експертів-дорадників для 4 областей України (Донецька, Запорізька, Херсонська, Луганська) і АР Крим. У 2007-2008 роках ІПОД ТДАТУ за спеціальною програмою професійної підготовки Міністерства аграрної політики України проведено навчання 390 дорадників та експертів-дорадників, з них 93 - для Запорізької області.

На підґрунті наукових розробок з дорадництва були розроблені та розтиражовані методичні матеріали, якими оснащені спеціальні навчальні класи в міжрайонних дорадчих центрах. Аналогічні розробки та рекомендації передані в усі райони Запорізької області, систематично проводяться навчальні семінари з питань розповсюдження мережі дорадчих служб.

На базі ІКЦ «Агро-Таврія» та факультету підвищення кваліфікації у 2002 році наказом Міністерства аграрної політики України був створений Інститут післядипломної освіти та дорадництва (ІПОД) Таврійського ДАТУ. Мета діяльності ІПОД - підвищення ефективності і стійкості функціонування сільськогосподарських підприємств усіх форм власності шляхом навчання, підвищення кваліфікації та перекваліфікації керівників та спеціалістів агропідприємств, надання інформаційних і консультаційних послуг, упровадження досягнень науково-технічного прогресу в агропромислове виробництво. Щорічно відповідно до замовлення Міністерства аграрної політики України близько 1500 керівників та фахівців с.г. підприємств області проходять курси підвищення кваліфікації, які організовані в ІПОД.

Наукові розробки та практичний досвід дорадчої діяльності Таврійського ДАТУ був високо оцінений на міжнародних агропромислових виставках-ярмарках «Агро-2008» та «Агро-2009». У конкурсах на кращу продукцію, технологію, наукову розробку університет отримав дві золоті медалі у номінації «За високоефективне інформаційне забезпечення АПК».



Відділ міжнародних зв'язків



Начальник міжнародного відділу Єлісєєв І.А.

Невід'ємною складовою розвитку університету і конкурентноспроможного виходу української освіти на ринок світових освітніх послуг є засвоєння і використання зарубіжного освітянського досвіду, розширення участі викладачів, науковців та студентів ТДАТУ у діяльності міжнародних освітніх організацій та співтовариств, поглиблення і розвиток співпраці із закладами освіти і освітянськими фондами, урядовими і неурядовими організаціями-ґрантодавцями.

Університет має прямі договори з 42 університетами та науковими установами 24 країн світу. Найбільш активна робота ведеться з 17 з них. Вчені університету співпрацюють із закордонними колегами з питань удосконалення якості освіти, беруть участь в різноманітних науково-освітніх проектах. Проведення спільних наукових досліджень дає можливість обміну науковцями, результатами досліджень, проведення спільних науково-практичних семінарів та конференцій. Науковці університету постійно запрошуються як експерти для роботи в міжнародних проектах та асоціаціях (TASIC, USDA, CNFA, DFID, NCEE, STEP, USAID,UNICEF, IRD, CUAD, SIDA, TEMPUS, DAAD).

Поширюється не тільки географія наших закордонних зв'язків, а, що більш важливо, поширюється спектр форм спілкування та спільної діяльності. Нарівні з традиційними (участь науковців у міжнародних конференціях, обмін результатами досліджень, вченими та викладачами, стажування викладачів та молодих вчених, практики студентів за кордоном тощо) зараз розробляються, узгоджуються та втілюються нові форми і напрями спільної діяльності: підготовка фахівців за спільними навчальними планами, обмін навчальними групами, проведення спільних наукових досліджень.

В університеті прийняті такі головні напрями міжнародної діяльності:

- освоєння і використання закордонного освітянського досвіду; удосконалення аграрної освіти та інтеграція до європейського і світового освітнього простору;

- розширення участі вчених у діяльності міжнародних освітніх організацій та співтовариств, у спільних наукових дослідженнях, освітніх та наукових програмах, конференціях; обмін результатами досліджень, вченими та викладачами;
- розвиток академічної мобільності студентів, надання їм можливостей проходження навчання, практики чи стажування на провідних установах та підприємствах за кордоном.

Серед офіційних партнерів з наукової співпраці - заклади освіти і науки Росії, Білорусі, Болгарії, Німеччини, Словаччини, Польщі, Франції, Нідерландів, Швеції, США, Канади.

Угоди з іноземними ВНЗ містять домовленості щодо обміну навчальними програмами, стажувань молодих викладачів і вчених, проведення спільних наукових досліджень, обміну делегаціями, запрошення фахівців і провідних вчених для читання лекцій, студентської академічної мобільності тощо.

Позитивним і змістовним є співробітництво ТДАТУ з американськими та польськими університетами і установами. Так, за останні 3 роки спільно з американськими та польськими вченими було проведено 4 міжнародні науково-практичні конференції. Останню - у травні 2009 року за темою: «Соціально-економічні аспекти розвитку аграрного сектора економіки в умовах кризи». «Роль дорадчих служб» було проведено разом з колегами з Пенсільванського університету (США). Конференція викликала великий



Робота у міжнародному відділі.

інтерес та представництво закордонних вчених. ТДАТУ давно співпрацює з Пенсільванським університетом за програмою FEP (міжнародна програма обміну). Вже більше 10 молодих вчених ТДАТУ пройшли стажування в США за 6-місячною програмою. Співпраця з польськими колегами дала можливість 12 вченим ТДАТУ ознайомитись з досвідом сільськогосподарської дорадчої діяльності, веденням екологічного землеробства та розвитком сільських місцевостей Польщі.

За 3 останні роки значно зросла мережа закордонних практик та стажувань студентів і аспірантів університету. У 2005 році 226 студентів університету пройшли виробничу практику в аграрному секторі розвинених країн Європи (Німеччина, Великобританія, Нідерланди, Данія, Швеція) та у США. З 2006 року студенти університету проходили стажування в Австралії та Франції. У 2007 році доповнили цей перелік країн ще й Швейцарія, Фінляндія та Норвегія, а кількість студентів, які виїхали на закордонні практики та стажування, складає 247. Всі вищезгадані практики є пільговими за вартістю програм та, як правило, не оподатковуються в країні перебування.

Тривалість сільськогосподарських практик - від 3 до 18 місяців. Студенти університету працюють у передових оснащених господарствах, як правило, з квітня по листопад, набувають необхідного практичного досвіду застосування нових технологій та обладнання, навичок інтернаціонального спілкування, вивчають традиції країн, мають можливість вдосконалити свою мовну підготовку. Тому значення закордонних практик важко переоцінити.

Відбір студентів та формування резерву починається з серпня, а у вересні-грудні відбувається розподіл за квотами по різних країнах та програмах. З лютого до квітня міжнародний відділ веде підготовку студентів, які пройшли конкурсний відбір, за окремою програмою. До закордонних практик допускаються тільки ті студенти, які навчаються на «відмінно» та «добре», що для багатьох є додатковим стимулом для навчання. Для студентів, які бажають пройти сільськогосподарську практику за кордоном, організовуються курси інтенсивного вивчення іноземних мов (без тестування кафедри іноземних мов жоден студент не включається до групи від'їжджаючих).

Найбільш привабливою програмою студентської академічної мобільності є програма Асоціації Пуату-Шарант (Франція), де передбачено 3 рівні підготовки. На першому рівні студенти вивчають сучасні агротехнології та підвищують рівень французької мови, проживаючи в родинах фермерів. Для студентів, які успішно пройшли перший рівень, отримали позитивні

рекомендації, на другому рівні передбачена більш детальна спеціалізація за фахом у процесі стажування дублерами менеджерів різних рівнів агроформувань та агросервісних структур. По закінченні 1 та 2 рівнів студент готує звіти, захищає їх та отримує відповідні міжнародні сертифікати. Кращих студентів за підсумками 1 та 2 рівнів рекомендують до навчання в магістратурі Вищої сільськогосподарської школи м. Анже (Франція). В цьому році 12 студентів університету пройшли відбірковий конкурс за цими програмами, 3 з них - на вищий (третій) рівень.

Так само привабливою програмою студентської академічної мобільності залишається програма сільськогосподарської практики молодих фахівців, що організовується щорічно Німецькою Селянською Спілкою. Програмою даної практики передбачене тижневе навчання в учбово-дослідницькій сільськогосподарській установі з метою одержання учасниками програми загальної уяви про сільське господарство Німеччини і Європейського Співтовариства, а також спеціальних знань в галузі тваринництва й рослинництва. Після цього проводиться чотириденне навчання в агротехнічній школі «ДОЙЛА» з раціонального використання сільськогосподарської техніки. Протягом практики на підприємствах Німецькою Селянською Спілкою проводяться три додаткових одноденних семінари. У програму семінарів включені відвідування підприємств з переробки сільськогосподарської продукції, організацій з реалізації сільськогосподарських продуктів, підприємств - виготовлювачів сільськогосподарської техніки та інших агросервісних формувань. Теоретичні знання й практичний досвід, отримані практикантами в ході такої практики, важко переоцінити. Але, на жаль, кількість практикантів по даній програмі обмежена, і тому тільки 2-3 студенти щорічно проходять конкурсний відбір і одержують можливість участі в ній.

Відокремлені структурні підрозділи ТДАТУ

БЕРДЯНСЬКИЙ КОЛЕДЖ ТДАТУ



Директор ВСП «Бердянський коледж ТДАТУ» Шишкіна Г.В.

Бердянський коледж Таврійського державного агротехнологічного університету веде початок від профшколи виноградарства і садівництва, яка була створена 1 жовтня 1924 р. постановою другої Губернської конференції по сільськогосподарській освіті в Північному Приазов'ї - зоні традиційного вирощування винограду, плодів і овочів.

Пізніше, в 1930 році, вона була перейменована в садово-городній технікум, потім - у технікум виноградарства та виноробства, а згодом - в коледж Таврійського державного агротехнологічного університету.

Спочатку тут здобули освіту 21 учень і працювало 9 викладачів.

Директорами навчального закладу працювали Поліщук Прохор Трохимович, Заярін Володимир Федорович, Федоров Юрій Костянтинович.

З 1968 по 1987 роки навчальним закладом керувала заслужений вчитель Української РСР Шеховцова Жанна Миколаївна, яка майже 20 років свого життя присвятила роботі над створенням, зміцненням матеріальної бази коледжу та вдосконаленням навчального процесу.



ВСП «Бердянський коледж ТДАТУ».

Особливо плідним в історії навчального закладу є період, який розпочався в 2002 році і триває дотепер. Саме тоді його очолила директор Шишкіна Галина Валентинівна - заслужений працівник освіти України.

Нині коледж, нагороджений Почесною Грамотою Верховної Ради України, - єдиний навчальний заклад в південному регіоні, який готує фахівців для переробної промисловості України.

Основним завданням коледжу є підготовка фахівців за спеціальностями:

- Бродильне виробництво і виноробство;
- Зберігання, консервування та переробка плодів і овочів;
- Агрономія;
- Експлуатація та ремонт обладнання харчового виробництва;
- Фінанси і кредит;
- Комерційна діяльність;
- Туристичне обслуговування.

Зараз на стаціонарному та заочному відділеннях навчається 600 студентів, а за роки існування отримали дипломи більше 20 тис. спеціалістів. Особлива гордість коледжу - його випускники, серед яких Секретар ЦК КП України Мозговий І.О.; Герой Соціалістичної Праці Суворова Є.І.; Герой України, директор агрофірми-радгоспу «Білозерський» Херсонської області Селецький В.П.; заслужений працівник промисловості України, голова Центральної дегустаційної комісії Михайлянц Є.А.; Лівік П.Є. - президент ВАТ «Зелений Гай», генеральний директор; Сичова О.В. - головний технолог ОАО «Агропромислова фірма «Таврія»; Чепурна Н.П. - начальник виробничої лабораторії винзаводу «Масандра»,; Бялик М.І. - директор ВАТ «Радсад» Миколаївської обл.; Островська Г.Ф. - начальник виноробного цеху заводу шампанських вин «Новий Світ». Серед випускників коледжу - керівники об'єднань, відомств, товариств, бізнесмени, підприємці, педагоги й науковці: завкафедрою технології переробки та зберігання продукції сільського господарства ТДАТУ, кандидат технічних наук, доцент Загорко Н.П., заслужений майстер спорту, чемпіон світу з пауерліфтингу Певнєв С.І., голова виконавчого комітету Нововасилівської сільської ради Кулага А.М., голова правління ОАО «Заречное» Гуляйпільської птахофабрики Брезицький Ф.Г., директор туристичної агенції «Темеринда» Шевченко В.В.

Сучасні методи навчання, кваліфіковані викладачі, комп'ютерне оснащення, зручні й обладнані всім необхідним аудиторії, бібліотека, гуртожиток, спортивний комплекс - усе це створено для студентів коледжу задля забезпечення сучасного рівня навчального процесу.

З метою удосконалення підготовки спеціалістів коледж розширює географію баз проходження виробничої практики в «Агропромисловій фірмі «Таврія» Херсонської обл., національному виробничо-аграрному об'єднанні «Масандра», АР Крим, радгоспі-заводі ім. Поліни Осипенко, АР Крим, на Артемівському заводі шампанських вин «Артемівськ-Вайнер».

Коледж бере участь у реалізації міжнародного проекту розвитку молоді. В рамках цього проекту протягом декілька років у навчальному закладі працюють волонтери Корпусу миру США з програмою діяльності «За здоровий спосіб життя».

В коледжі створено навчально-практичний центр для популяризації сільського туризму як елементу підприємницької діяльності на селі, екологічного, національно-патріотичного виховання, організації відпочинку для студентів аграрних ВНЗ України. Студенти коледжу - постійні учасники і призери зльоту відмінників навчання серед навчальних закладів агропромислового комплексу України, всеукраїнських фестивалів художньої творчості «Софіївські зорі», Всеукраїнського форуму «Молодіжний парламент», конкурсу Міністерства освіти України та Ліги українських меценатів імені Петра Яцика.

Кращі студенти за успіхи у навчанні отримують іменні стипендії імені М.О. Посмітного, вчених-садівників Симиренків.

Підготовку майбутніх спеціалістів здійснює колектив талановитих викладачів: Балон М.М., Носков В.Х., Попівщий Ю.Л., Дмитрієв В.М., Швачко Т.Ш.

Коледж покладає великі надії на молоде покоління фахівців: Коваленко В.Г., Єлізарову З.І., Шатохіну В.І., Соловйову Ю.М.

Завданням педагогічного колективу коледжу є підготовка конкурентноспроможних спеціалістів, практиків сучасного рівня, а також формування свідомих, усебічно розвинених громадян незалежної Української держави.

ВАСИЛІВСЬКИЙ КОЛЕДЖ ТДАТУ

Перші середні навчальні заклади (технічні, медичні, сільськогосподарські) з'явились в Європі у XVII столітті. В Росії вони виникли у XVIII ст. як гірничо-заводські школи на Уралі, артилерійська школа (заснована 1712), військово-фельдшерська школа (1754), театральне училище (1783), вчительська семінарія (1786), акушерська школа (1797) - у Петербурзі, військово-фельдшерська школа (1764), комерційне училище (1773), акушерська школа (1797) - у Москві.

Згідно з документами навчальний заклад було засновано 1 липня 1930



Директор ВСП «Василівський коледж ТДАТУ» Боєва Т.С.

року в селищі Ново-Миколаївка Покровського району Дніпропетровської області, зараз - райцентр Запорізької області Новомиколаївка. Технікум було створено на базі професійної школи. Термін навчання - 3 роки. Випускники технікуму отримували кваліфікацію - технік сільського господарства. Перший директор технікуму - Яловий Григорій Омелянович.

Під час Великої Вітчизняної війни технікум тимчасово припинив своє існування.

Відновив свою роботу технікум у 1944 році на базі учбового господарства в п'яти кілометрах від Ново-Миколаївки на хуторі Мирний Покій. Повна назва навчального закладу з 1944 року - зоотехнічний технікум. Директор технікуму з 1944 до 1947 року - Кондратьєв Юрій Панасович.

У 1953 р. технікум перебазовано у селище Василівка. Цей етап у своєму розвитку технікум пройшов під керівництвом директора Пиженка Г.Т., а з жовтня 1953 р. до виконання обов'язків директора приступив Колода П.Г.

Назву Новомиколаївський зоотехнічний учбовий заклад мав до 19 липня 1955 року. Саме 19 липня 1955 року його перейменовано у Василів-



ВСП «Василівський коледж ТДАТУ».

ський зоотехнічний технікум з учбово-дослідним господарством. Контингент студентів склав 214 чоловік.

В 1956 р. у Василівському технікумі відкрито відділення «Ветеринарна медицина», а також заочне відділення, яке готувало зоотехніків та фельдшерів.

Уже цей етап розвивався під керівництвом Дяченка В.М. З 1961 року випускникам присвоювалась кваліфікація - зоотехнік.

Технікум завжди гордився своїми спортивними досягненнями з важкої атлетики, настільного тенісу. Також славився різножанровою художньою самодіяльністю. Жіночий хор технікуму виборов І місце в області в огляді на честь 150-річчя з дня народження Т.Г.Шевченка і виступив на Запорізькому обласному телебаченні. Душею хору була Давиденко Любов. Існувала у технікумі і велосекція.

Нова сторінка в історії технікуму розпочалася 1964 року. На базі радгоспу «Перемога» Червоноармійського району Запорізької області та Василівського зооветеринарного технікуму утворено радгосп-технікум «Перемога». Його першим директором призначено Миколу Пилиповича Бородіна, його заступником - Григорія Костянтиновича Нестеренка. У 1964 році нараховувалось 360 студентів. Саме у цей період розпочала роботу студентська творча конференція та виставка технічної творчості, яка проводиться до цього часу (у 2011 - 47-а науково-технічна конференція).

Своє 60-річчя радгосп-технікум «Перемога» зустрів з 800 студентами денної і 338 - заочної форм навчання.

1992 р. - розпочато заняття у новому навчальному корпусі.

1992 р. - відкривається спеціальність «Організація і технологія ведення фермерського господарства».

1993 р. - відкрито спеціальності «Правознавство» і «Зберігання, консервування та переробка м’яса».

10 серпня 1998 року у результаті реорганізації радгоспу-технікуму «Перемога» технікум відокремився і став іменуватися «Василівський державний аграрний технікум».

2000 р. - відкрито спеціальність «Фінанси і кредит», у 2003 р. - «Оціночна діяльність».

2009 р. - відкрито спеціальність «Обслуговування комп’ютерних систем і мереж».

Після низки реорганізацій технікум став відокремленим структурним підрозділом Таврійського державного агротехнологічного університету.



Директор ВСП «Запорізький коледж ТДАТУ» Коноваленко В.В.

ЗАПОРІЗЬКИЙ КОЛЕДЖ ТДАТУ

Запорізький коледж Таврійського державного агротехнологічного університету створено в травні 1964 року як Жовтневий сільськогосподарський технікум (аналогічно назві Жовтневого району м. Запоріжжя, на території якого він був розташований).

Наказом Міністерства сільського господарства УРСР №228 від 19 серпня 1964 р. технікум був реорганізований в радгосп-технікум Запорізької державної сільськогосподарської дослідної станції на базі експериментального господарства.

Поєднання навчального процесу з виробництвом і науковими дослідженнями було рішенням позитивним. Базою практичного навчання стали відділи науки, структурні підрозділи експериментального господарства, яке мало 4,5 тис. га зрошуваних земель, зональна агрохімлабораторія, біолабораторія захисту рослин. Певні складнощі в роботі виникали в зв'язку з тим, що технікум був підпорядкований Міністерству сільського господарства, а дослідна станція - Південному відділенню академії наук (ВАСГНІЛ).



ВСП «Запорізький коледж ТДАТУ».

Директором дослідної станції і першим директором радгоспу-технікуму був Лисак Іван Іванович, який пропрацював на цій посаді з 1964 по 1971 роки.

В період з 1964 по 1968 роки підготовка студентів проводилася за спеціальністю «Агроном-агрохімік». Всього було випущено 120 спеціалістів.

В подальшому радгосп-технікум був кілька разів реорганізований, контингент студентів змінювався.

Постановою Кабінету Міністрів України від 29 травня 1997 р. № 526 та згідно з наказом Міністерства сільського господарства України від 17 червня 1997 р. радгосп-технікум Запорізької державної сільськогосподарської дослідної станції було ліквідовано і реформовано в Запорізький філіал Ногайського радгоспу-технікуму .

Наказом Мінагропрому України від 30 червня 1998 р. Ногайський радгосптехнікум був перейменований у Ногайський державний агротехнічний технікум. У зв'язку з цим філіал Ногайського радгоспу-технікуму став називатися «Запорізький філіал Ногайського державного агротехнічного технікуму». В такому статусі навчальний заклад проіснував до кінця 2006 року.

Наказом Міністерства аграрної політики України № 797 від 26 грудня 2006 р. Запорізький філіал Ногайського державного агротехнічного технікуму був реорганізований у Запорізький технікум Таврійської державної агротехнічної академії як структурний підрозділ з окремими правами юридичної особи.

В 2007 р. одночасно з реорганізацією Таврійської державної агротехнічної академії в Таврійський державний агротехнологічний університет технікум перейменовано у ВСП «Запорізький коледж Таврійського державного агротехнологічного університету», який функціонує в даний період.

В період існування коледжу підготовка молодших спеціалістів проводилась за кваліфікаціями агронома, агронома-агротехніка, агронома-організатора, технолога ведення фермерського господарства, техніка ландшафтного дизайну, агротехніка. Всього випущено 3812 спеціалістів аграрного виробництва, переважна більшість яких працювали і працюють на різних посадах в господарствах Запорізької області та України.

Особливо плідним в історії навчального закладу є період з 2009 року, саме в цей час багато зусиль докладено до зміцнення матеріальної бази коледжу, модернізації навчальних аудиторій та зовнішнього дизайну навчального корпусу і прилеглої території.

Нині в коледжі працює 25 кваліфікованих викладачів.

Сьогодні ВСП «Запорізький коледж Таврійського державного агротехнологічного університету» - один із провідних вищих навчальних закладів Запорізької області з підготовки молодших спеціалістів-агротехніків.

Підготовка в коледжі здійснюється за спеціальностями «Виробництво і переробка продукції рослинництва», «Промислове квітництво».

Інноваційні методи навчання, кваліфіковані викладачі, зручні аудиторії, комп'ютерне забезпечення, бібліотека, гуртожиток, їдальня, спортивний комплекс, колекційно-дослідне поле, автотрактородром - усе це створено для студентів коледжу задля забезпечення сучасного рівня навчального процесу.

Важливим елементом професійної підготовки спеціалістів є практичне навчання. Студенти проходять навчальну, виробничу практику за фахом на колекційно-дослідному полі коледжу, в базових сільськогосподарських підприємствах, з якими укладено угоди на проведення спільної навчально-виробничої діяльності. Студенти, які здобувають фах квітникаря, практичні навики набувають на базі тепличного господарства ТОВ «Соцсфера», ФГ «Весна М».

За бажанням студенти мають змогу проходити виробничу практику за кордоном.

У коледжі сформована чітка система виховної роботи, яка орієнтована на підготовку фахівців, здатних забезпечити розвиток, збагачення і збереження національної культури й природного середовища, підготовку сучасної інтелігенції.

На базі коледжу створено історико-етнографічний музей «Україна», який сприяє поглибленню знань з історії рідного краю.

В коледжі активно діє студентське самоврядування, студенти беруть активну участь у проведенні щорічних фестивалів «Софіївські зорі», конкурсів «Кращий студент», КВК та інших заходів. Щорічно кращі студенти беруть активну участь у Всеукраїнському зльоті відмінників «Лідер АПК ХХІ століття», науково-практичних конференціях на базі Таврійського державного агротехнологічного університету.

Територія коледжу - один із мальовничих куточків дослідної станції ІОК УААН. Кожна студентська група дбає про благоустрій та дизайн закріпленої ділянки. З ранньої весни до пізньої осені на клумбах квітнуть тюльпани, іриси, рози, чорнобривці, петунія та багато інших видів гарно-квітучих рослин, що милують око господарів та відвідувачів коледжу.

За участь в XII Міжнародній агропромисловій виставці «Агро-2010», де студенти презентували майстер-клас з аранжування квітів, ВСП «Запорізький коледж ТДАТУ» відзначено дипломом.

У 2011 році коледж отримав диплом ІІІ ступеня за кращий виступ і перемогу на обласному етапі Всеукраїнського фестивалю художньої творчості серед колективів аграрних ВНЗ «Софіївські зорі» в академічному жанрі, а також диплом за зайняте перше місце в конкурсі професійної майстернос-

ті серед викладачів ВНЗ І-ІІ рівня акредитації в номінації «Селекціонери-аматори» (майстер-клас, НМЦ аграрної освіти, 2011 р.).

Завданням педагогічного колективу коледжу є підготовка висококваліфікованих, конкурентноспроможних фахівців з практичними навиками, а також формування висококультурних громадян - патріотів України.

МЕЛІТОПОЛЬСЬКИЙ КОЛЕДЖ ТДАТУ



Директор ВСП «Мелітопольський коледж ТДАТУ» Побігун М.Д.

Відокремлений структурний підрозділ «Мелітопольський коледж Таврійського державного агротехнологічного університету», заснований на державній формі власності, свою історію починає з 8 жовтня 1931 року, коли наказом Народного комісаріату земельних справ був відкритий Мелітопольський садово-городній технікум. Через 5 років він був перетворений на бавовницький технікум, але вже в 1936 році профіль був змінений на рільницький.

З 1956 року технікум був перетворений на сільськогосподарський, а в 1997 році він став відокремленим структурним підрозділом Таврійської державної агротехнічної академії.

Наказом № 375 Міністерства аграрної політики від 31.05.2007 року і доповненням до наказу № 459 від 2.07.2007 р. відокремлений структурний підрозділ «Технікум гідромеліорації та механізації сільського господарства» був перейменований у відокремлений структурний підрозділ «Мелітопольський коледж Таврійського державного агротехнологічного університету».

Відокремлений структурний підрозділ «Мелітопольський коледж Таврійського державного агротехнологічного університету» віднесений до вищих навчальних закладів І-ІІ рівня акредитації і підпорядкований Міністерству аграрної політики та продовольства України. Заклад має право готувати фахівців освітньо-кваліфікаційного рівня «молодший спеціаліст» зі спеціальностей:

- 5. 10010202 - «Експлуатація та ремонт меліоративних, будівельних машин і обладнання»,
- 5. 05020201 - «Монтаж, обслуговування засобів і систем автоматизації технологічного виробництва»,
- 5.06010302 - «Будівництво, обслуговування і ремонт гідромеліоративних споруд»,
- 5. 03050901 - «Бухгалтерський облік».

Матеріально-технічна база коледжу включає: два навчально-лабораторних корпуси, навчально-виробничу майстерню, спортивний майданчик, полігон. Загальна площа приміщень коледжу складає 9257 м^2, навчально-лабораторних корпусів - 7636 м^2.

У коледжі є гуртожиток, площа якого складає 1624 м^2, розрахований на 150 місць, їдальня на 60 місць, а також актова зала на 300 місць.

У бібліотеці коледжу з читальною залою на 60 місць зосереджено біля 32 тисяч підручників, посібників та довідково-нормативної літератури.

Всі дисципліни в повному обсязі забезпечені навчально-методичними комплексами, розроблені робочі зошити із спецдисциплін для проведення лабораторних та практичних занять, методичні рекомендації для виконання курсових та дипломних робіт, методичні рекомендації для виконання домашніх контрольних робіт студентами-заочниками. Нові дисципліни забезпечені навчально-бланковою документацією, робочими зошитами та звітами-щоденниками для практичної підготовки студентів Науково-методичним центром аграрної освіти.



ВСП «Мелітопольський коледж ТДАТУ».

Колектив коледжу працює за інтегральною програмою, яка передбачає:
- стаціонарні та заочні підготовчі курси;
- спрощену систему зарахування для сільської молоді;
- навчання в коледжі;
- реалізацію ступеневої підготовки з метою отримання більш високого кваліфікаційного рівня підготовки у ВНЗ ІІІ-ІV рівня акредитації.

В коледжі приділяється велика увага питанням впровадження сучасних передових комп'ютерних технологій у навчальну та господарську діяльність. Це створення власної відеопродукції, тиражування власних навчально-методичних матеріалів з використанням сучасних технологій: журнали-звіти з практик, робочі зошити для проведення практичних та лабораторних занять, різноманітні методичні посібники, кодослайди, роздатковий, дидактичний, тестовий матеріал, електронні підручники.

Високоякісний доступ в Internet дає змогу використовувати інформацію із Всесвітньої мережі в навчально-виховному процесі.

НОВОКАХОВСЬКИЙ КОЛЕДЖ ТДАТУ



Директор ВСП «Новокаховський коледж ТДАТУ» Іванов Г.І.

Відокремлений структурний підрозділ «Новокаховський коледж Таврійського державного агротехнологічного університету» - один з найкращих аграрних вищих навчальних закладів півдня України першого рівня акредитації.

Навчальний заклад був заснований у 1953 році в місті Херсоні згідно з наказом Кабінету Міністрів СРСР як технікум механізації сільського господарства.

В 1957 році, після об'єднання з Херсонським технікумом бухгалтерського обліку, навчальний заклад був переведений у місто Нова Каховка. В 1963 році перейменований в Новокаховський технікум гідромеліорації, механізації та електрифікації сільського господарства. З 1961 року заклад відкрив свої двері для навчання студентам іноземних держав. В 1974 році технікум відсвяткував своє новосілля, переїхавши у новобудову, яку займає і зараз. У центрі міста, в зеленому вбранні вічнозелених дерев підносяться світлі сучасні споруди навчальних корпусів.

Статус Новокаховського агротехнічного коледжу було отримано в 1993 році.

З 1962 по 1992 роки навчальний заклад готував спеціалістів з гідроме-

ліорації, механізації і електрифікації сільського господарства не тільки для всіх республік Радянського Союзу, але і для країн Азії, Африки, Латинської Америки.

В 2005 році Новокаховський агротехнічний коледж увійшов до структури Таврійської державної агротехнічної академії, змінивши назву на «Новокаховський коледж Таврійської державної агротехнічної академії».

Наказом №375 від 31.05.2007 року Міністерства аграрної політики України ВСП «Новокаховський коледж Таврійської державної агротехнічної академії» отримав назву ВСП «Новокаховський коледж Таврійського державного агротехнологічного університету».

За роки існування коледж підготував більше 22 тисяч спеціалістів для потреб агропромислового комплексу, 1400 спеціалістів - для 42 країн Азії, Африки, Латинської Америки, видав 2 тисячі документів про післядипломну освіту.

На сьогоднішній день в коледжі навчається 876 студентів за денною та заочною формами навчання.

Коледж здійснює підготовку фахівців освітньо-кваліфікаційного рівня «молодший спеціаліст» на базі 9 класів, 11 класів з видачею диплома державного зразка за спеціальностями:

«Організація виробництва», «Правознавство», «Землевпорядкування»,



ВСП «Новокаховський коледж ТДАТУ».

«Експлуатація та ремонт машин і обладнання агропромислового виробництва», «Монтаж, обслуговування та ремонт електротехнічних установок в агропромисловому комплексі», «Будівництво, обслуговування і ремонт гідромеліоративних споруд», «Економіка підприємства», «Обслуговування інтелектуальних інтегрованих систем», «Фінанси і кредит».

Коледж готує спеціалістів за державним замовленням та за кошти фізичних і юридичних осіб.

Чотири відділення денної форми навчання та заочне відділення готують спеціалістів для роботи на підприємствах агропромислового комплексу різних форм власності. Випускники відділень - це керівники (організатори), спеціалісти і виконавці різних видів технологічних операцій, юрисконсульти на підприємствах, працівники банківських та фінансових установ.

Матеріально-технічна база коледжу включає: 3 навчальних корпуси, 2 гуртожитки, їдальню, яка може вмістити одночасно 220 студентів, 2 буфети, бібліотеку, яка підключена до мережі Інтернет і налічує більше 68 тисяч примірників, читальний зал, який може вмістити 80 студентів одночасно.

Є 2 спортивні та тренажерна зали, дві актові зали, обладнано і діє 127 кабінетів і лабораторій, 6 комп'ютерних класів, інтернет-клас.

В 1999 році на базі коледжу створено Навчально-практичний центр, який проводить навчання з 19 видів практик. НПЦ використовує розвинуту навчально-виробничу базу не тільки коледжу, але й виробничі потужності провідних сільськогосподарських підприємств і господарств регіону.

На базі НПЦ щорічно проходять різні види навчальних та виробничих практик більше 20 вищих навчальних закладів І-ІІ рівнів акредитації з 8 спеціальностей.

Коледж тісно співпрацює з науково-дослідними фірмами, навчальними закладами І-ІV рівнів акредитації, професійно-технічними закладами. До навчально-виробничого комплексу входять: коледж, Інститут зрошуваного землеробства південного регіону України, Таврійський державний агротехнологічний університет, Херсонський державний аграрний університет, Краснoперекопський професійно-технічний навчальний заклад №25, ДП «ДАФ ім. Солодухіна» та інші. Навчально-виробнича база коледжу має:

- навчально-дослідне господарство (740 га);
- навчально-виробничі майстерні;
- автогараж (63 одиниці автотранспорту);
- автополігон;
- будівельний майданчик;
- машинно-тракторний парк.

В період з 2005 року у коледжі створено банк даних, який складається з 38 базових підприємств і підприємств АПК різних форм господарювання. Це дає змогу активно використовувати їх виробничу базу для практичного навчання.

Постійно залучаються до викладання теоретичного та практичного матеріалу провідні спеціалісти та керівники організацій та установ.

З 2003 року у відповідності з домовленостями з фірмою «Scanagri» коледж бере участь в науково-дослідницькій роботі за програмою проекту «Впровадження новітніх технологій в сільськогосподарське виробництво Херсонської області».

Встановлено партнерські стосунки у формі договорів про співпрацю з участю студентів у державній програмі «Студентські сільгосптабори «SAWS» у Великобританії. Студенти мають змогу проходити стажування та практику за кордоном у Великобританії, Швеції, Норвегії, Німеччині. За останні 10 років пройшли стажування в іноземних фірмах 146 студентів.

Головним завданням педагогічного колективу коледжу, який налічує 99 викладачів, на сучасному етапі розвитку освіти є інформатизація навчального процесу, використання новітніх комп'ютерних технологій. Для цього було проведено роботу по створенню єдиної інформаційної системи навчального закладу, яка значно спрощує доступ до інформаційних ресурсів. У 2001 році була створена лабораторія комп'ютерних та інформаційних технологій. Тут розробляється різноманітна навчальна відеопродукція. Для діяльності центру придбано спеціальне технологічне обладнання. Шість комп'ютерних класів та Internet-клас укомплектовані достатньо продуктивними, навіть за сучасними стандартами, мультимедійними комп'ютерами. Лабораторії обладнані сучасною телевізійною апаратурою.

В 2007 році створено лабораторію інтерактивного навчання. Ця лабораторія дає можливість студентам своєчасно та якісно підготуватися до дипломного та курсового захисту.

Коледж з 2001 року є постійним учасником міжнародних виставок «Сучасна освіта в Україні», «АГРО», «Інноватика в освіті України». Нагороджений трьома бронзовими медалями за впровадження інноваційних технологій навчання, свідоцтвами та дипломами. В 2006, 2008 роках заклад отримав почесне звання «Лідер сучасної освіти», нагороду Міністерства освіти і науки України «Флагман освіти і науки України - 2009», диплом лауреата в номінації «Інноватика у вищій освіті - 2009».

НОГАЙСЬКИЙ КОЛЕДЖ ТДАТУ



Директор ВСП «Ногайський коледж ТДАТУ» Шкіндер В.С.

Свій шлях коледж розпочав у 1921 році на базі реального училища. Першим директором був призначений Бойко Й.К., під керівництвом якого викладачі та студенти займалися навчальною селекційною роботою.

У 1928 році вони вивели столовий кавун «ногайський». Бойко Й.К. написав наукову працю «Визначник кавуна», яка стала посібником для всіх навчальних закладів та широко використовувалась агрономами в господарствах півдня України.

У 1941 році технікум був евакуйований, а уже 20 квітня 1944 року, після визволення м. Ногайська від фашистів, знову почав працювати. Було здійснено набір 120 чоловік на відділення «Рільництво» та «Виноградарство». Директором був призначений В.Ф.Бєлащенко.

Нову сторінку в історії навчального закладу відкриває 1964 рік. На базі Ногайського сільськогосподарського технікуму та радгоспу «Надія республіки» був організований радгосп-технікум. Тоді навчальний заклад очолив директор Янакаєв А.Т., який працював на посаді до 1988 року. Саме він забезпечив розбудову бази коледжу. У ці роки були побудовані новий навчальний корпус, майстерні, їдальня, гуртожитки, житловий будинок для педпрацівників та ін.

1972 рік. За високі виробничі та навчальні показники радгосп-технікум отримав прапор «Переможець соціалістичного змагання серед технікумів України».

Протягом 1988-1996 років навчальним закладом керував Папу В.В. Під його керівництвом коледж стає якісно новим типом навчального закладу з сучасними напрямами співпраці з ВНЗ, науково-дослідними інститутами.

Певний вклад у розвиток коледжу внесли директори: А.Д. Леванісов, А.С. Артюшенко, В.Ф. Бєлащенко, Я.В. Доценко, А.І. Стороженко, В.Ф. Делігіозов, В.О. Лихтар, Л.М. Косенчук.

Нині коледж є структурним підрозділом Таврійського державного агротехнологічного університету, який здійснює підготовку фахівців освітньо-кваліфікаційного рівня «молодший спеціаліст» за спеціальностями:

- Виробництво і переробка продукції рослинництва;
- Експлуатація та ремонт машин і обладнання агропромислового комплексу;
- Землевпорядкування;
- Організація і технологія ведення фермерського господарства;
- Фінанси і кредит.

Педагогічний колектив коледжу постійно працює над забезпеченням якості підготовки фахівців.

Особливістю науково-методичної діяльності в коледжі є впровадження інноваційних, інформаційно-комунікаційних технологій навчання.

Важливою складовою підготовки висококваліфікованих спеціалістів є створення умов для практичного навчання студентів. Коледж має у власності земельну ділянку площею 202 га, колекційно-дослідне поле, навчальний полігон, комплекс майстерень з обладнаними лабораторіями, де студенти набувають практичного досвіду та отримують посвідчення тракториста і водія.

Сьогодні коледж має міцну матеріально-технічну базу: 44 навчальних кабінети і лабораторії, комп'ютерні класи, читальну залу на 90 місць та бібліотеку з книжковим фондом в 57 тис. примірників, гуртожиток, їдальню,



ВСП «Ногайський коледж ТДАТУ».

медичний пункт, кабінет дипломного та курсового проектування, чудову спортивну базу: спортивну залу, легкоатлетичну залу, залу гирьового спорту, фітнес-залу, стадіон, комплекс силової підготовки.

Усі відділення укомплектовані сучасною комп'ютерною та мультимедійною технікою.

З лав коледжу вийшли у різні роки заслужені агрономи України, кандидати наук: Білановський Микола Федорович - кандидат біологічних наук, В.П. Закуцький - доктор біологічних наук, І.Н. Гальченко - кандидат біологічних наук, М.З. Максименко - доктор технічних наук, професор кафедри «Експлуатація машинно-тракторного парку» Малаков Юрій Федорович, Костромська державна с.г. академія: Н.Ф. Білоновський, А.С. Безкоровайний - кандидати с.г. наук, Максименко Михайло Захарович - доктор технічних наук (випускник 1949 року) та інші.

В навчальному закладі функціонує музей історії коледжу, де дбайливо зберігаються відомості та експонати, пов'язані з минулим і сучасним життям педагогів і випускників.

Сьогодні коледж живе цікавим, насиченим життям. Сподіваємось, що наполеглива праця викладачів стане у майбутньому стимулюючим фактором розвитку професійних надбань випускників, а докладені педагогами зусилля компенсуються діяльністю високопрофесійних спеціалістів.

Науково-дослідні інститути університету



Директор НДІ МЗПУ, д.т.н., професор, член-кореспондент НААН України Надикто В.Т.

НАУКОВО-ДОСЛІДНИЙ ІНСТИТУТ МЕХАНІЗАЦІЇ ЗЕМЛЕРОБСТВА ПІВДНЯ УКРАЇНИ

З метою консолідації зусиль у вирішенні наукових проблем з питань впровадження надійної та ефективної системи матеріально-технічного забезпечення сільськогосподарського виробництва, адаптованого до природно-кліматичних умов півдня України, наказом Міністерства аграрної політики України за №327 від 8.09.2004 р. при Таврійській державній агротехнічній академії (нині - університет) створено Науково-дослідний інститут механізації землеробства півдня України (НДІ МЗПУ).

Очолює НДІ МЗПУ директор, доктор технічних наук, професор, член-кореспондент НААН України Надикто Володимир Трохимович.

До складу НДІ входять чотири відділи, які очолюють провідні вчені університету. Під їх керівництвом досягнуто істотних результатів у розробці комбінованих агрегатів на базі нових орно-просапних тракторів сімейства ХТЗ-160, розробці основ агрегатування модульних енергетичних засобів перемінного тягового класу, розробці технології виробництва біопалива з продукції рослинного походження, розробці технології та технічних засобів для вирощування овочів з використанням крапельного зрошення. Значна увага вчених інституту спрямована на вирішення проблем електрифікації та автоматизації процесів с.-г. виробництва, переробки і зберігання с.-г. продукції тощо.

За цими напрямками плідно працюють науковці під керівництвом д.т.н., проф. В.А.Дідура, д.т.н., проф. Овчарова В.В., д.т.н., проф. Шацького В.В., д.т.н., проф. Панченка А.І., д.т.н., проф. Найдиша А.В., д.т.н., проф. Малкіної В.М., д.т.н., проф. Никифорової Л.Є., д.т.н., проф. Мунтяна В.О., проф. Рогача Ю.П., проф. Діордієва В.Т., проф. Ялпачика Ф.Ю. та ін.

Крім викладачів та аспірантів, до досліджень активно залучаються студенти університету. Результати наукових розробок є основою курсових, дипломних і магістерських робіт, використовуються в наукових публікаціях і патентах, доповідях на науково-практичних конференціях і семінарах тощо.

Вченими інституту проводиться підготовка кандидатів і докторів наук у галузі технічних наук.

НАУКОВО-ДОСЛІДНИЙ ІНСТИТУТ АГРОТЕХНОЛОГІЙ ТА ЕКОЛОГІЇ



Директор НДІ АТЕ, д.с.г.н., професор Калитка В.В.

Науково-дослідний інститут агротехнологій та екології (НДІ АТЕ) Таврійського державного агротехнологічного університету створено наказом Міністерства аграрної політики України за №596 від 14.08.2007 року з метою впровадження результатів фундаментальних та прикладних досліджень систем оптимізації землеробства і переробної галузі АПК, розробки науково обґрунтованих технологій вирощування та первинної обробки продукції рослинництва за умов глобального потепління і аридизації клімату степової зони України.

Очолює НДІ АТЕ директор, доктор сільськогосподарських наук, професор Калитка Валентина Василівна.

В структурі НДІ два відділи (рослинництва та технології первинної обробки і зберігання продукції рослинництва) і чотири науково-дослідні лабораторії, які очолюють провідні вчені університету. Під їх керівництвом проводяться дослідження в наступних напрямках:

- розробка комплексних антиоксидантів з еліситорною дією для мінімалізації пестицидного навантаження в агробіоценозах. Застосування таких препаратів сприяє формуванню ефективної системи антиоксидантного захисту та індукує генетично обумовлену стійкість рослин до несприятливих умов довкілля;

- розробка технології використання регуляторів росту і біодобрив в системі органічного землеробства. Комплексне впровадження в технології вирощування соняшнику регуляторів росту і біодобрив сприяє раціональному використанню біологічного потенціалу ґрунту, оптимізації мікробно-рослинної взаємодії, що забезпечує підвищення врожайності і отримання екологічно чистої продукції;

- розробка технології комплексного використання екологічно безпечних біоантиоксидантів при зберіганні плодоовочевої продукції. Впровадження нової технології забезпечує зменшення втрат продукції після тривалого зберігання та підвищує її біологічну цінність.

Вченими НДІ проводиться підготовка кандидатів і докторів в галузі с.-г. наук. Окрім співробітників, до досліджень активно залучаються студенти університету. Результати наукових розробок є основою їх

курсових і дипломних робіт, захищені патентами, проходять публічну апробацію.

Науковці НДІ надають практичну допомогу агротоваровиробникам у освоєнні сучасних технологій вирощування сільськогосподарських культур.



Директор НДІ СЕР АПВ ПУ, д.е.н., доцент Легеза Д.Г.

НАУКОВО-ДОСЛІДНИЙ ІНСТИТУТ СОЦІАЛЬНО-ЕКОНОМІЧНОГО РОЗВИТКУ АПВ ПІВДНЯ УКРАЇНИ

НДІ створено 23 жовтня 2007 р. До його складу входять два відділення з лабораторіями та центром соціально-економічного моніторингу.

Очолює НДІ СЕР АПВ ПУ директор, доктор економічних наук, доцент Легеза Дар'я Георгіївна.

Діяльність науковців спрямована на розробку:

- трирівневої системи інформаційно-консультаційного забезпечення АПК Запорізької області;
- рекомендацій щодо основних напрямків державної інноваційної політики в АПК;
- рекомендацій щодо створення сільськогосподарських обслуговуючих кооперативів;
- рекомендацій щодо формування інноваційних моделей фермерських господарств Запорізької області;
- методики дослідження стану соціальної інфраструктури села та розробку основних напрямків регіональної державної політики соціально-економічного розвитку села;
- рекомендацій щодо реалізації організаційно-економічних механізмів врегулювання земельних та майнових відносин власності та використання багаторічних насаджень;
- рекомендацій щодо формування управлінської інформації в бухгалтерському обліку;
- рекомендацій щодо обліку та аудиту екологічної діяльності в агропромисловому комплексі.

Науковцями університету розроблена Стратегія сталого розвитку Мелітопольського району до 2015 р., яку визнано однією із найкращих у Запорізькій області.

Наукова бібліотека

Університет - це зібрання розумних людей навколо гарної бібліотеки.
Томас Карлейль



Директор наукової бібліотеки Білоцька О.М.

Історія бібліотеки університету нерозривно пов'язана з історією навчального закладу. Бібліотека була створена у 1932 році на базі бібліотеки заводу-ВТНЗу. Фонд книгозбірні почався із запису №1 в інвентарній книзі. Це був «Энциклопедический словарь Брокгауза и Эфрона» - найбільша дореволюційна російська універсальна енциклопедія у 82 томах, яка друкувалась з 1890 по 1907 роки.

Спершу книжковий фонд становив 35880 примірників і у перші роки її існування поповнювався за рахунок державних надходжень, від інших бібліотек і окремих осіб. У 1941 році книжковий фонд становив вже 65 тисяч примірників.

У вересні 1941 року 40 тис. найцінніших книг було евакуйовано до Ашхабада разом зі студентами, викладачами та співробітниками ВНЗ. У серпні 1944 року інститут повернувся до Мелітополя. На жаль, до бібліотеки повернулась невелика частина книжкового фонду, решта залишилася в Ашхабаді.

З 1946 по 1977 роки фонд бібліотеки кількісно зріс до 243 тис. примірників. У ці часи бібліотека була розташована в головному корпусі інституту і займала площу 251 кв. м. Розуміючи важливе значення бібліотеки ВНЗ для підготовки фахівців, було прийнято рішення розпочати будівництво нового приміщення бібліотеки. У 1977 році було побудовано нове приміщення - Центр культури і дозвілля, в якому бібліотеці відійшло 2 поверхи загальною площею 1655 кв. м, в якому було розташовано 2 читальних зали на 140 місць, приміщення для відділів та книгосховище. Це дало можливість змінити організаційну структуру бібліотеки: виділити нові абонементи, відділи, сектори. В цьому приміщенні бібліотека працює і тепер.

Будь-яку справу творять люди, вони є невід'ємною часткою історії бібліотеки. Гортаючи сторінки історії бібліотеки, згадуються керівники бібліо-

теки. Першим завідувачем бібліотеки був С.К. Марецький, який очолював її з 1932 по 1941 рр. У післявоєнні роки, з 1946 по 1977, бібліотекою керував О.І. Єрмілов - учасник Великої Вітчизняної війни, енергійний, щирий пропагандист книги. Він сформував колектив, який за часи його керівництва збільшився від 6 до 24 співробітників. У цей час активно поповнювався фонд бібліотеки.

Сім років завідувала бібліотекою Т.Т. Носова. За часи її роботи бібліотека отримала нове приміщення. Багато сил було покладено на упорядкування книжкового фонду бібліотеки, організацію нових відділів. Було виділено абонементи навчальної, наукової та художньої літератури, відкрито відділи довідково-бібліографічної роботи та книгозбереження, сектор науково-технічної інформації, читальний зал для викладачів та аспірантів.

Довгі роки, з 1985 по 2007, на посаді директора бібліотеки працювала Л.О. Петрова. У той період розпочалась комп'ютеризація бібліотеки, було відкрито філії бібліотеки у гуртожитках, створено методичне об'єднання сільськогосподарських бібліотек Запорізького регіону. До складу об'єднання входило 12 бібліотек області. У 2008-2010 роках колектив бібліотеки очолювала Чигрина Н.В., енергійний фахівець своєї справи.



Читальний зал наукової бібліотеки.

Сьогодні колектив наукової бібліотеки працює під керівництвом Білоцької О.М., яка продовжує подальший розвиток бібліотеки, сприяє комп'ютеризації, пошуку і запровадженню нових форм і напрямів роботи.

У різні роки в бібліотеці працювали висококваліфіковані, компетентні і авторитетні практики, віддані бібліотечній справі. Добрим словом згадуємо В.П. Бондаренко, В.І. Авраменко, А.І. Крестьянову, Р.І. Туркову, Н.В. Мірошніченко, Г.П. Оксамитну.

Сьогодні можна пишатись професіоналами бібліотеки, справжніми навігаторами інформаційних ресурсів, якими є Прусенко О.М., Мартинов В.І., Верещагіна В.А., Колюх О.Ю., Петрова Л.О., Семенюк Н.М., Лук'янова Н.М., Короткова А.С., Маргаринт Н.І., Касьянова Т.О.

За роки свого існування бібліотека пройшла довгий шлях становлення, розвитку, модернізації. Наразі бібліотека - один з найбільших підрозділів університету. У 2009 році відбулась визначна подія для бібліотеки: вона набула нового статусу - наукової. Сьогодні в її структурі чотири відділи, три сектори, три читальних зали, дві філії у гуртожитках. Всі підрозділи займаються фаховою діяльністю: формуванням та науковою обробкою документів, збереженням фондів, бібліотечно-бібліографічним обслуговуванням користувачів, впровадженням інформаційних технологій та комп'ютерним забезпеченням бібліотечних процесів, науково-методичною, науково-інформаційною та довідковою роботою.

Щороку бібліотека обслуговує 20 тис. користувачів, видає понад 600 тис. документів, проводить більш ніж 200 культурно-просвітницьких заходів.

Тематичні бесіди, музично-літературні вечори і зустрічі, книжкові виставки і перегляди, «Місячник першокурсника», «Тиждень бібліотеки» - це основні заходи, які проводять співробітники бібліотеки для студентської молоді. Також проводяться інформаційно-ділові заходи, такі як «Тиждень факультету», «День кафедри», «День аспіранта», «День молодого науковця».

Основа будь-якої бібліотеки - її фонди, сучасною мовою - інформаційні ресурси. Сьогодні інформаційні ресурси бібліотеки представлені у двох видах: традиційному (друкованому) і електронному. Фонд друкованих видань і неопублікованих документів складає більш ніж 360 тис. примірників. Колекція повнотекстових електронних документів - понад 7 тис. назв.

Бібліотека в інформаційному середовищі університету виконує дуже важливу функцію - збирання, збереження і розповсюдження наукової спадщини свого закладу. Співробітники наукової бібліотеки докладають чимало зусиль, щоб не тільки зробити доступним для користувача книжковий фонд бібліотеки, але й надати відомості про розвиток науки в університеті, про сам навчальний заклад, його вчених, діяльність наукових шкіл.

Особливу цінність становлять колекції, зібрані бібліотекою. Гордість бібліотеки - авторський фонд викладачів університету, який збирається і зберігається відділом науково-бібліографічної роботи. Тут зібрані підручники, навчальні посібники та наукові видання викладачів університету. Бібліотекою зібрано 320 авторських видань. З 1938 року збираються наукові праці, збірки статей, матеріали науково-практичних конференцій МІІМСГ-МІМСГ-ТДАТУ. На сьогодні у фондах наукової бібліотеки зібрано 290 випусків.

За багато років бібліотекою зібрано Колекцію дисертацій і авторефератів дисертацій. Найперша дисертація з фонду бібліотеки, датована 1937 роком, - «Исследование движения автомобиля при заносе: диссертация на ученую степень канд. техн. наук» інженера Я.М. Певзнера. Видання колекції дають відомості про розвиток науки в університеті, про сам навчальний заклад, його вчених, діяльність наукових шкіл.

Окрасою та цінним надбанням бібліотеки є фонд рідкісних і цінних видань, який складає понад 2 тис. примірників. Особливу увагу привертають «Описаніе растѢній россійскаго государства съ ихъ изображеніями,

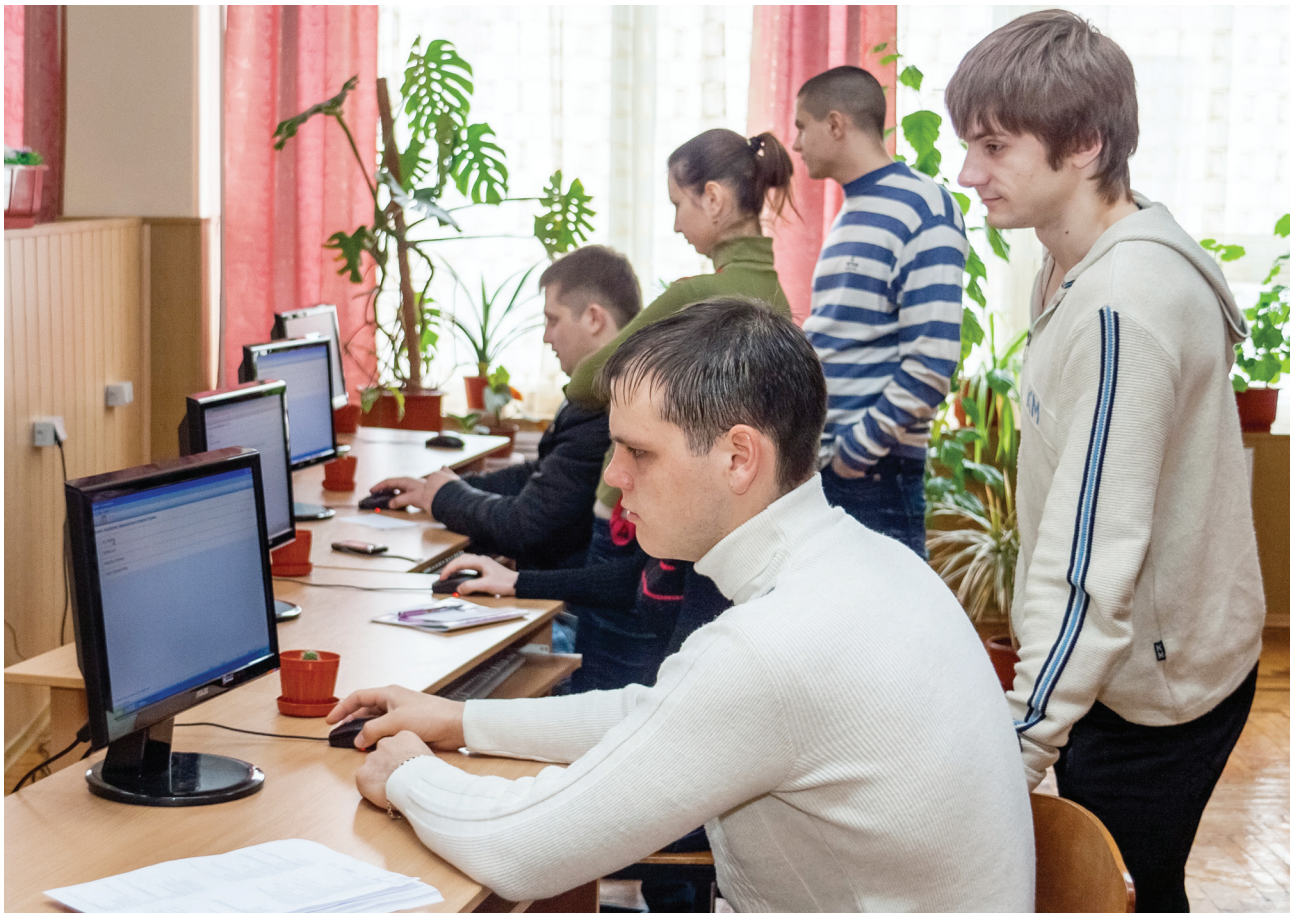

Зал електронних ресурсів наукової бібліотеки.

по всевысочайшему повелѢнію, и на иждивенїи ея императорскаго величества», видане П. С. Палласом в Санкт-Петербурзі в Імператорській друкарні (1786 р.), повне видання енциклопедичного словника Брокгауза та Ефрона у 82 томах (1890-1907 рр.), «Історія землі» М. Неймайра у 2-х томах (1904 р.) та інші видання.

Враховуючи аграрний профіль університету, наукова бібліотека весь час формувала галузевий фонд сільськогосподарського напрямку. Серед цінних видань зберігаються видання професора Г. Кюне «Сельскохозяйственное машиностроение: руководство для инженеров, техников и студентов» (1931 р.), «Селекция кукурузы, кормовой свеклы и других корнеплодов, масличных растений и кормовых злаков» професора К. Фрувірта, (1914 р.), праця В.В. Докучаєва «Наши степи прежде и теперь» (1936 р.), К.А. Тимирязева «Жизнь растения: десять общедоступных чтений» (1936 р.), «Жизнь растений» професора А. Кернера фон-Марилауна (1903 р.) та інші.

З початку свого існування бібліотека збирає і описує публікації професорсько-викладацького складу університету. За часи існування бібліотеки підготовлено і видано 7 випусків науково-допоміжного бібліографічного покажчика «Публікації викладачів Таврійського ДАТУ», який охоплює період з 1932 по 2010 роки. У 2006 році було започатковано біобібліографічну серію «Провідні викладачі Таврійського ДАТУ», випуски якої присвячені професору В.Ю. Черкуну, д.е.н., професору В.А. Рульєву, д.т.н., професору, чл.-кор. НААН України В.Т. Надикту , д.т.н., професору В.В. Овчарову, доктору соціологічних наук В.О. Чигрину, д.т.н., професору А.І. Панченку, к.т.н. В.Я. Жаркову.

З 2006 року створюється електронна база даних (БД) «Публікації професорсько-викладацького складу», яка налічує понад 4000 записів. У 2010 році розпочато створення електронної повнотекстової БД публікацій викладачів.

Сприяючи навчальній та науково-дослідній роботі, бібліотека проводить інформаційне супроводження науково-дослідних робіт науковців університету; видає інформаційні, бібліографічні та біобібліографічні посібники; сприяє підвищенню інформаційної культури споживачів інформації різних категорій.

Оскільки університет є регіональним науково-навчальним центром, до якого входять коледжі агротехнологічного напрямку, а також деякі науково-дослідні структури південно-східного регіону України, з 1985 року бібліотека є методичним центром Запорізького територіального об'єднання сільськогосподарських бібліотек. До складу об'єднання входить 12 бібліотек: 6 бібліотек коледжів і 5 - науково-дослідних установ.

З 2006 року бібліотека приступила до автоматизації основних бібліотечних процесів і сьогодні продовжує впровадження нових інформаційних технологій. Комп'ютеризація - один з головних напрямків сучасної діяльності бібліотеки. Першим кроком на шляху до автоматизації є створення відділу інформаційних технологій і комп'ютерного забезпечення, який виявляє ресурсні можливості комп'ютерної технології, впроваджує інформаційні програми, підтримує в робочому стані техніку, навчає співробітників. У бібліотеці на базі програми «ІРБІС» була розпочата робота по створенню електронного каталога, який сьогодні налічує 45 тис. записів.

З появою комп'ютера бібліотека перейшла на якісно новий рівень інформаційного забезпечення користувачів. Під впливом змін у інформаційно-освітньому середовищі виникла необхідність більш активного впровадження електронних ресурсів в обслуговування навчального і наукового процесів. У 2010 р. керівництво університету прийняло рішення про модернізацію інформаційно-комп'ютерного забезпечення наукової бібліотеки. Було придбано нову версію програмного забезпечення АБІС «ІРБІС-64», що дало можливість більш повного і якісного застосування інформаційних технологій в роботі бібліотеки. Разом з придбанням програми в бібліотеці було відкрито зал електронних ресурсів, який оснащено сучасними комп'ютерами, окремим каналом Інтернету, зоною Wi-Fi. Основне призначення залу електронних ресурсів - надати доступ до



Культурно-просвітницький захід «Пам'яті Чорнобиля».

власних і віддалених електронних ресурсів всім категоріям користувачів НБ університету.

Визначною подією 2011 року стало створення бібліотекою власного сайта. Web-сайт - візитна картка бібліотеки у світовому інформаційному просторі та органічна складова інформаційно-бібліографічного забезпечення навчального та наукового процесів.

Розвивається та удосконалюється робота з електронним каталогом, до складу якого входять 7 баз даних і 45 тис. записів. З 2011 року створюється електронна бібліотека (повнотекстові документи).

Пріоритетні напрямки діяльності бібліотеки викладено у «Концепції розвитку бібліотеки ТДАТУ на 2009-2013 рр.» та «Плані розвитку Таврійського ДАТУ на 2011-2015 роки», де визначені основні завдання наукової бібліотеки. Насамперед, це бібліотечно-інформаційне забезпечення навчального, освітнього і виховного процесів, інформаційно-бібліографічний супровід наукових досліджень за профілем університету.

Своє майбутнє бібліотека бачить у розвитку інноваційних методів роботи, створенні нової інфраструктури інформаційного, довідкового обслуговування, комфортного бібліотечного середовища для всіх категорій користувачів.

Змінюється світ, суспільство, технології. Разом з ними змінюється і бібліотека. Щоб відповідати викликам сучасності - необхідно йти вперед.

Ми йдемо вперед.



Колектив наукової бібліотеки університету.

— IV —

Бази практичної підготовки фахівців

Земля, земля, привільна та багата,
Де родить жито з доброї ріллі.
Ми клянемося, люба альма-матер,
Господарями йти по цій землі



Практична підготовка студентів є невід'ємною частиною навчального процесу підготовки фахівців в університеті. Усі види практик студентів проводяться на базах практик, які відповідають вимогам програм.

Для проведення навчальних практик університет має власні бази. Серед них: науково-дослідний центр ТДАТУ, науково-дослідний сад НДІ агротехнологій та екології, навчальний полігон сільськогосподарської техніки; навчально-виробнича майстерня; комп'ютерні класи; лабораторія моніторингу якості ґрунтів та продукції рослинництва, спеціальні лабораторії науково-дослідних інститутів та кафедр університету.

Науково-дослідний центр ТДАТУ було засновано у 1932 році як учбово-виробничий комбінат. Загальна площа земель складала 2037 га. Напрямок господарства - м'ясо-молочний з розвиненою галуззю садівництва. Перший директор 1932-1941 років - Ритвин Василь Михайлович.

Зараз науково-дослідний центр ТДАТУ переживає своє друге відродження під керівництвом проректора з виробничої діяльності Євтушенко О.Г.

Науково-дослідний центр призначений для проведення навчально-виробничих практик, застосування досягнень науки і техніки у виробництво і проведення наукових експериментів та спеціалізується на вирощуванні зернових, олійних, овочевих і плодових культур. Загальна площа земель у НДЦ сьогодні складає 1800 га, в т. ч. 1687 га сільськогосподарських угідь, 57,5 га - багаторічні насадження.



Студенти закладають науково-дослідний сад.



Лабораторія по визначенню якості продукції.



Навчальна практика у науково-дослідному саду.

РЕГІОНАЛЬНИЙ НАВЧАЛЬНО-ПРАКТИЧНИЙ ЦЕНТР ТДАТУ НА БАЗІ ПАТ «ПЛЕМЗАВОД «СТЕПНОЙ»

У 2010 році наказом Міністерства аграрної політики і продовольства України у Таврійському державному агротехнологічному університеті було створено Регіональний навчально-практичний центр на базі передового підприємства Запорізької області ВАТ «Племзавод «Степной». Наявність у центрі сучасної сільськогосподарської техніки та технологій дала можливість для проходження виробничих практик студентами університету з усіх напрямів підготовки фахівців. На базі навчально-практичного центру створено навчальний клас, де в умовах виробництва проводяться практичні заняття студентів. Крім того, РНПЦ використовується для стажування викладачів, що сприяє ефективності викладання дисциплін на основі сучасних технологій.

Для проведення виробничих та навчальних практик використовуються більше 600 баз практик з 10 областей регіону та Автономної Республіки Крим, які забезпечують повне та ефективне виконання програм. Крім того, 56 баз практик є сучасними сільськогосподарськими підприємствами регіону, з керівниками яких були укладені довгострокові договори про співпрацю та проведення практичної підготовки студентів університету.

Найбільш активно сприяють отриманню практичних навичок студентів на виробництві наступні підприємства, установи та організації регіону: ВАТ «Мелітопольський олійноекстракційний завод», ВАТ «Гідросила МЗТГ»,



Матеріально-технічна база у РНПЦ ТДАТУ.

ВАТ «Мелітопольський м'ясокомбінат», ТОВ «Магніт», ПП «Модуль 2000», ПП «Молокозавод Олком», ВАТ «Мелітопольський елеватор», ДПДГ «Мелітопольське», ДПДГ «Відродження» НААН, «Мелітопольський завод турбокомпресорів», СБК «Дружба», ТОВ «Мрія», ПП «Таврія турбо плюс», ТОВ «Продмаш», ТОВ «Руслан-комплект», ПСП «Агрофірма «Росія», ТОВ «Лана», «Дніпрянська агрофірма ім. Солодухіна», ТОВ СВП «Агрофірма «Дружба», ТОВ «Таврія», ТОВ «Соцінновація», ТОВ «Агрофірма «40 років Жовтня», ТОВ «Агрофірма «Україна», ТОВ «Фрідом-Фарм-Терра», ТОВ «Блексі фрут компані», ТОВ «Агат», ТОВ «Тара», ТОВ «Біол», ТОВ НВП «Базис», ТОВ «Термозит», Приазовський національний природний парк, Державна екологічна інспекція в Запорізькій області, Азово-Сиваський національний парк (о. Бирючий), Державна СЕС в Запорізькій області, м. Мелітополь.

Студенти університету залучаються до роботи у конструкторсько-технологічних, промислово-виробничих структурах, дослідних випробуваннях наступних підприємств та господарств регіону: ПП «Науково-виробнича компанія «РОСТА», ТОВ «Руслан-комплект», ВАТ «Гідросила МЗТГ», ТОВ АПК «Істок», ТОВ «Нива-Плюс», ТОВ «Фрідом-Фарм-Терра», ТОВ АФ «Зелений Гай», ТОВ АФ «Мир», ТОВ АФ «Приазовське», Якимівська сортодослідна станція НААН.

Наявність такої матеріально-технічної бази університету та баз практик забезпечує високоякісну практичну підготовку фахівців з усіх спеціальностей.



Виробнича практика у регіональному навчально-практичному центрі.

— V —

Громадські організації університету

Вічно живи, наша гордість,
Міцно на крилах неси,
Прославляй Україну - землю,
Щедру, квітучу, як родину



Наглядова рада

Наглядова рада Таврійського державного агротехнологічного університету створена відповідно до статті 58 Закону України «Про вищу освіту».

Персональний склад наглядової ради університету затверджено наказом Міністерства аграрної політики України №603 від 22 вересня 2008 року.

Згідно з наказом до складу наглядової ради увійшли: Головко А.М., Моторний Д.К., Снігач А.П., Папу В.В., Бережецький О.В., Волков А.А., Давиденко І.В., Журавльов В.А., Колісниченко М.П., Компанець М.П., Кравчук В.І., Кропивко М.Ф., Кюрчев В.М., Мордик О.М., Надикто В.Т., Сичов Д.В., Терець В.М., Чупрун В.П.

Свою діяльність наглядова рада здійснює через спрямування зусиль членів ради на виконання рішень Міністерства освіти і науки, молоді та спорту України, Міністерства аграрної політики та продовольства України та інших органів державного управління, конференції трудового колективу і створення умов для успішної діяльності та постійної підтримки подальшого розвитку Таврійського державного агротехнологічного університету як сучасного вищого навчального державного закладу, який забезпечує високий рівень розвитку вітчизняної аграрної освіти та інтегрується у європейську освітню систему.



Наглядова рада ТДАТУ.

Профком ТДАТУ

Профспілкова організація ТДАТУ налічує понад 6 тисяч членів, серед яких співробітники та студенти нашого навчального закладу. Діяльність свою вона розпочала ще у 1932 році.

Першим головою профкому був Черепанцев П.І. (1932), з 1978 по 2000 роки керівниками були: Педченко П.В., Кюрчев В.М., Побігун М.Д. З жовтня 2000 р. по теперішній час очолює профком ТДАТУ Андрущенко М.В.

До складу профкому входять 15 чоловік, серед них 7 голів профбюро факультетів і підрозділів, а також голова студентського профбюро, працюють 7 постійних комісій:

- організаційно-масова;
- культмасова та з оздоровлення;
- спортивно-масова;
- житлово-побутова;



Голова профкому ТДАТУ, доцент Андрущенко М.В.



Колектив профкому ТДАТУ.

- комісія з охорони праці;
- комісія по роботі з ветеранами;
- комісія з контролю за громадським харчуванням.

Студентське профбюро здійснює активну діяльність зі сприяння та організації навчальної, наукової та громадської діяльності студентів.

Пріоритетним завданням у діяльності профкому є захист соціально-економічних прав і свобод членів профспілки, тісна співпраця з радою ветеранів університету, ЦКіД, спортивним клубом «Таврія», студентською радою та СОК «Салют». Умови праці, харчування, проживання у гуртожитках знаходяться під контролем профкому. Як співробітники, так і студенти мають можливість при необхідності отримати матеріальну допомогу.

Профком є організатором і активним учасником різноманітних заходів, серед яких новорічні вогники для співробітників та студентів, зустрічі з ветеранами, спартакіади тощо. Також надзвичайно важливим у роботі профкому є проблема оздоровлення. Тому наші працівники мають можливість за пільговими цінами відпочити на базі СОК «Салют», а для студентів працює оздоровчий табір «Здоров'як».

Студентське самоврядування

Студентське самоврядування посідає важливе місце у системі навчально-виховної роботи університету. Його цінність полягає в тому, що воно створює для студентів широкі можливості для самореалізації, орієнтує їх на досягнення соціально корисної мети, залучає до реформаторських процесів навчального закладу, забезпечує захист прав студентів, відвертає їх увагу від асоціальних форм поведінки.

Студентське самоврядування - це така діяльність, за допомогою якої максимально виявляються і реалізуються творчі здібності студента, формуються моральні якості, підвищується ініціатива кожного. Студентське самоврядування функціонує в ТДАТУ як одна з форм покращення умов підготовки майбутніх спеціалістів, їх національно-громадянського виховання.

Мета і завдання органів студентського самоврядування (ОССВ) ТДАТУ полягає у забезпеченні виконання студентами своїх обов'язків та захисту їх прав, що сприяє гармонійному розвитку особистості студента, формує у нього навички майбутнього організатора, керівника. Діяльність ОССВ спрямована на удосконалення навчально-виховного процесу, виховання духовності і культури студентів, зростання у студентської молоді соціальної активності та відповідальності за доручену справу.



Студентська рада ТДАТУ.

В ТДАТУ у структуру ОССВ входять:

- колегія студентів університету;
- наукова асоціація студентів і аспірантів (НАСА) «Інтелект»;
- студентська ДНД;
- старостат;
- студентський профспілковий актив.

До основних завдань органів студентського самоврядування в ТДАТУ належать:

- забезпечення і захист прав та інтересів студентів університету;
- забезпечення виконання студентами своїх обов'язків;
- сприяння створенню необхідних умов для проживання та відпочинку студентів;
- створення студентських гуртків, товариств, об'єднань, клубів за інтересами;
- співробітництво зі студентами інших навчальних закладів та молодіжними організаціями в Україні та за кордоном;
- сприяння проведенню серед молоді соціологічних досліджень;
- надання допомоги у працевлаштуванні випускникам;
- профорієнтаційна робота з молоддю;
- участь у вирішенні питань щодо міжнародного обміну студентами;
- створення умов для реалізації ініціативи студентів;
- сприяння діяльності студентських об'єднань і організації, які складаються зі студентів ТДАТУ.

Студентське самоврядування здійснюється на рівні академічної групи, гуртожитку, курсу, факультету, університету. Найвищим органом студентського самоврядування є загальна конференція студентів ТДАТУ.

Органи студентського самоуправління користуються підтримкою і допомогою адміністрації університету у вирішенні питань організації роботи, забезпечення документацією, приміщенням, обладнанням, коштами на умовах, що погоджуються з ректором ТДАТУ.

Студентство університету представляє свої інтереси через своїх представників в радах факультетів і у вченій раді ТДАТУ.

Студентські ради різних рівнів інформують студентство про свої рішення і акції через університетську газету, інформаційні куточки деканатів і гуртожитків ТДАТУ.

— VI —

Культурне та спортивне життя університету

Неможливо виростити повноцінну людину без виховання в ній почуття Прекрасного.
Р. Тагор



Музей історії ТДАТУ



Директор музею історії університету Оксамитна Г.П.

Музей історії ВНЗ було відкрито 15 жовтня 1982 року на честь 50-річчя заснування інституту. Числені гості, колишні випускники інституту стали першими відвідувачами музею. Завдяки щоденній пошуковій роботі ентузіастів: Коваленко М.Є., Карпуші П.І., Слєпп С.І., Рєзчика І.Г. та ін., на чолі з Шуткіним А.П. (стаж праці у ВНЗ - 54 роки), Хомутинніковим В.С. (стаж праці у ВНЗ - 38 років) була зібрана величезна тематична колекція матеріалів, яка у деталях відображає історію навчального закладу з дня його заснування й до наших часів.

Першим головою ради музею був проректор факультету з підвищення кваліфікації доцент Рєзчик І.Г. У 2000 р. директором музею була призначена Ганна Петрівна Оксамитна. У цьому ж році музей переведено в інше приміщення, відбувся демонтаж старої та оформлення нової експозиції.

До святкування 75-річчя ТДАТУ 14 вересня 2007 року за ініціативою ректора, професора В.М. Кюрчева була відкрита експозиція у новому приміщенні, з двома експозиційними залами. Присутні побачили історію становлення ВНЗ, факультетів, переглянули збережені документи, нагороди, відомості про керівників різних років, бойові медалі, кубки, привітальні листи, фотоальбоми, подарунки від різних організацій та міст, колишніх випускників.

Зараз музей налічує понад 2 тисячі експонатів, але щоденники факультетів регулярно поповнюються новими записами, фотографіями, дипломами, сувенірами і т.д. з сьогоденного життя. Відвідувачі мають можливість побачити стенди, на яких зображено історію розвитку навчального закладу, історію створення факультетів, відомості про керівників різних років.

Специфічними формами наукової популяризації та виховної діяльності музею є експозиції, виставки, екскурсії, лекції, бесіди, перегляд фільмів, історична вітальня, «Землянка», клуб «Ліра».

Клуб «Ліра» створений з метою втілення нетрадиційних форм роботи музею та об'єднує біля 70 осіб. Часті гості клубу - місцеві поети, барди, композитори, художники та інші люди мистецтва. Підвідділом музею є зал бойової слави «Землянка», яка розташована у навчальному корпусі №2 - штаб 126 Горлівської дивізії, що визволяла наше місто від німецько-фашистських загарбників.

З кожним роком 22-23 жовтня ветеранів прибуває все менше. Стало вже доброю традицією до Дня вчителя проводити акцію «Пам'ять». Адміністрація, профком, декани з великою увагою ставляться до цього заходу. Жодна могила не залишається у цей день забутою. Працівники музею завжди у пошуку, намагаючись відкрити для відвідувачів нові, до цього часу незнані сторінки історії. Окреме місце відведено для подарунків, презентованих навчальному закладу за різні роки під час урочистостей.

В музеї минуле переплітається із сучасним: багато студентів, викладачів мають змогу побачити свої фото на нових стендах та відчути гордість за його випускників. У ТДАТУ стало доброю традицією - перші заняття з першокурсниками проводити в музеї.

Музей історії університету завжди користувався великою популярністю як серед співробітників, студентів, так і серед численних гостей, які відвідали наш університет. У книзі для почесних гостей залишають свої найприємніші відгуки такі відвідувачі, як гості з Франції, США, Польщі, Росії, Білорусі, а також відомі вітчизняні політики і керівники уряду, ректори та представники викладацького складу різних ВНЗ, колишні випускники, які знайшли своє місце у різних галузях народного господарства й про це розповідають з щирістю та подякою на своїх ювілейних зустрічах сьогоднішнім студентам.



Відкриття музею університету.



Директор ЦКіД Рябінін С.Л.

ЦЕНТР КУЛЬТУРИ ТА ДОЗВІЛЛЯ

Студентський клуб було створено разом з відкриттям інституту в 1932 році. Спершу він знаходився у приміщенні нинішнього краєзнавчого музею. З 1940 року клуб розміщувався на території інституту, в корпусі № 1. В 1983 році було здано в експлуатацію нове приміщення на 750 місць, сюди ж було перенесено студентський клуб, який згодом став називатися центром культури та дозвілля.

Нині центр культури та дозвілля (ЦКіД) є основним місцем підготовки і проведення культурно-масових заходів, що сприяють всебічному розвиткові особистості.

ЦКіД проводить комплекс виховних заходів, серед яких: конкурсно-ігрові шоу, естрадно-спортивні та концертно-розважальні програми, огляди-конкурси, вечори відпочинку та знайомств (для студентів 1 курсу), молодіжні та святкові бали. Активну участь беруть студенти у міжфакультетських конкурсах «Нові імена», зустрічах команд КВК та ін.



Колектив вокального співу.

Традиційними стали:

- день знань;
- день відкритих дверей університету.
- День працівника сільського господарства;
- Всесвітній день студентів;
- День енергетика;
- День інженера-механіка;
- день гумору;
- дні факультетів;
- вшанування ветеранів до дня визволення м. Мелітополя від німецько-фашистських загарбників та до Дня Перемоги;
- українські вечорниці;
- Масляна;
- «Містер Університет»;
- «Міс Університет».

Художня самодіяльність в університеті має славну історію. Насамперед це стосується колективу народного естрадного оркестру, який свого часу приніс ТДАТУ визнання не лише в Запорізькій області, але й далеко за межами нашої країни: в Грузії, Росії, Білорусі, Німеччині, Польщі та Франції. Створений у 1949 році колектив оркестру, яким понад 40 років беззмінно керував О.І. Чигрин, був триразовим лауреатом всесоюзних конкурсів



Ансамбль народного танцю «Юність».

художньої самодіяльності, лауреатом обласної комсомольської премії ім. Андросова, дав мистецтву імена двох заслужених артистів і понад десяти виконавців професійних колективів.

Керівництво університету та ЦКіД спрямовує свою роботу на залучення до керівництва творчими колективами високопрофесійних фахівців та на втілення у життя репертуарної політики, гідної національних традицій та художньо-естетичних потреб сучасності, і на виховання у молоді високохудожніх смаків.

Сьогодні у ЦКіД працює більше 15 колективів художньої самодіяльності. Два з них мають почесне звання «народного». Це хор української народної пісні та хореографічний ансамбль народного танцю «Юність». Звання «Зразковий» має хореографічний колектив сучасного танцю «Світлана». Особливо популярними також стали колективи: студентський театр естрадних мініатюр, команда КВК «Ребята из ТГАТУ», танцювальна група «Дзеркало», вокальний колектив «Колаж», вокальний колектив «Мюзик сейф», студія сольного співу, молодіжна студія «СМС», студія сучасної музики та інші колективи, у яких беруть участь близько 500 студентів університету. Всі ці колективи мають багато нагород у різних конкурсах та фестивалях.

Творчими колективами ЦКіД керують фахівці, які самі є лауреатами всеукраїнських та міжнародних фестивалів і конкурсів у різних галузях мистецтва.



Колектив сучасного танцю «Світлана».

На підставі рішення журі Всеукраїнського фестивалю художньої творчості серед колективів аграрних вищих навчальних закладів «Софіївські зорі» переможцями неодноразово ставали:

- народний студентський хоровий колектив української пісні (керівник - П.І. Костиць);
- зразковий колектив естрадного танцю «Світлана» (керівник - І.А. Лук'яненко);
- народний хореографічний ансамбль «Юність» (керівник - М. Шатрова);
- студентський театральний колектив;
- духовий оркестр;
- колектив оригінального жанру «Старс».



Диксиленд «Академія».



Хор української народної пісні.

За висновками Всеукраїнського фестивалю «Софіївські зорі - 2012» творчий колектив ЦКіД визнаний одним з кращих в Україні.

Зразковий колектив естрадного танцю «Світлана» університету має чимало здобутків: чемпіон України з сучасної хореографії естрадної прем'єрліги (м. Рівне); лауреат республіканського конкурсу «Танцююча весна» (м. Київ); лауреат І премії всеукраїнського конкурсу з сучасної хореографії «Фантазії моря» (м. Одеса); лауреат І премії обласного конкурсу «Політ Терпсихори» (м. Мелітополь).

Разом з профспілковим комітетом і радою студентського самоврядування університету центр проводить ряд заходів, які уже стали дуже популярними серед співробітників та студентів: новорічні бали для викладачів та студентів, новорічні вистави для дітей, концерти-звіти студентської ради, фестивалі КВК та інше.

Постійно удосконалюється професійна майстерність студентів-артистів.

Художні колективи університету беруть участь у всіх міських і обласних заходах і є кращими в місті.

Керує центром культури справжній професіонал і ентузіаст Сергій Рябінін.

Спортивний клуб ТДАТУ «Таврія»



Керівник спортивного клубу «Таврія» Голованов М.О.

В 1932 році на базі навчально-виробничого комбінату сільськогосподарського машинобудівництва силами студентів, викладачів та ентузіастів була організована секція фізичної культури, яка з 1936 року зі зміною статусу вищого навчального закладу перетворилася в кафедру фізичного виховання.

У дворі робфаку (перехрестя вулиць К. Маркса та Леніна) було створено спортивне містечко з двома волейбольними майданчиками, тенісним кортом, ямою для стрибків у довжину і у висоту, та маленьким спортивним залом. На базі спортивного майданчика був утворений спортивний клуб, управління якого мало в своєму розпорядженні значні кошти (до 60 000 карбованців на рік). За рахунок цих коштів отримувався спортивний інвентар і обладнання, а також залучалися до роботи найкращі тренери міста.

П'ятдесяті роки - це роки спортивних досягнень в ігрових видах спорту. Збірна інституту з футболу - чемпіон Центральної ради добровільного спортивного товариства «Буревісник», учасниця першості СРСР в класі «Б», міжнародних змагань в Бельгії. За команду грали: Корженко А., Біцман В., Слісаренко О., Леонідов А., Кривуля П., Короткий В., Губанов В., Мельніченко В., Розенко Ю., Кисельов Б., Вуль Г., Литвинов В., майстер спорту СРСР Тамбовцев В.

Команда волейболістів стає призером ВНЗ Української ради ДСТ «Буревісник», призером ВНЗ Міністерства сільського господарства СРСР, чемпіоном Запорізької області. До складу збірної області входили наступні гравці: Сєрий В., Пятко Б., Погорєлов Ю., Соловйов І., Анікін Ю.

В 1957-1961 роках у нашому інституті з'являються майстри спорту з кульової стрільби: Мірошниченко В., Панькова М., Маморєв О., Цеков В.

В 1962-1963 роках команда велосипедистів, в складі якої були майстри спорту Червяков В., Палієнко А., Кашигін С., - переможниця змагань серед ВНЗ МСГ СРСР і сільських добровільних спортивних товариств. Майстри спорту брати-близнюки Арестенки були включені кандидатами в Олімпійську молодіжну команду СРСР.

У ці роки збірна команда МІМСГу з важкої атлетики стає чемпіоном Української ради ДСТ «Колос», переможцем спартакіади ВНЗ МСГ СРСР.

Підготовлені наступні спортсмени: майстер міжнародного класу, чемпіон України Меліхов Л., майстри спорту Яхненко В., Істомін А., Пархоменко А.

У 1980 році в інституті навчалось 57 майстрів спорту СРСР. Далі протягом п'яти років чемпіонами МСГ СРСР були:

- збірна команда з важкої атлетики в складі: Слободянюк А., майстер спорту міжнародного класу, Дрозд А., майстер спорту, чемпіон СРСР у ривку серед молоді, майстри спорту Магаляс В., Узун Г.,Кириленко С.;
- збірна команда зі стрільби з лука в складі: майстри спорту Паньків М., Голодишин В., Ліщук М., Сидорова Г., Оніщук А., Арделян О. - чемпіони в складі збірної команди профспілок СРСР, багаторазові призери міжнародних змагань;
- збірна команда з волейболу: Мілаєв А., Стадніченко В., Конончук Ю., Вовк В., Нєдєлько Н., Венгеровський О., Кочкорєв Ю. - чемпіони ВНЗ МСГ СРСР.

У 1998 році збірна команда ТДАТА з гандболу під керівництвом заслуженого тренера України Рибницького А.В. стає призером чемпіонату України (вища ліга). Гравець команди, студент нашого ВНЗ Оніщук Д. в складі збірної України став віце-чемпіоном світу серед молодіжних команд і був удостоєний звання «Майстер спорту міжнародного класу».

Нині під керівництвом старшого викладача кафедри фізичного виховання і спорту ТДАТУ Міщенко А.Д. збірна команда по волейболу є неодноразовим переможцем і призером спартакіад серед ВНЗ III-IV рівнів акредитації. У 2008 році команда ТДАТУ стає призером студентської і аматорської ліг України. Університетська волейбольна команда - постійний чемпіон різноманітних міських і обласних змагань.

Студенти та випускники ТДАТУ є провідними гравцями команд у Суперлізі та вищій лізі України, учасниками національних збірних своїх країн: Поляков Ю. - гравець команди Суперліги «Дніпро» (Дніпропетровськ); Красненко А. - гравець команди Суперліги «Кримсода» (Красноперекопськ); учасники вищої ліги чемпіонату України у складі своїх команд - Крикун О., Москаленко Ю., Ліхоузов А., Куян М., Широких Є. - гравець національної збірної Ізраїлю по волейболу.

Поштовх до свого розвитку вільна боротьба отримала в кінці 70-х і 80-х років XX століття із вступом до нашого ВНЗ ряду талановитих спортсменів, майстрів спорту з Дагестана: Магомедгаджієва А., Магомедова Н., Унатлокова Р., мелітопольців: Тодорова Д., Попова В., пізніше краснодарців - Боярко В., Ковальчука С.

Збірна команда борців тих років була переможцем змагань серед ВНЗ МСГ СРСР, неодноразовим чемпіоном і призером ЦР «Колос», переможцем сільських ігор.

Своє друге народження мелітопольська боротьба отримала у ВНЗ в 2002 році. Студентами Таврійської державної агротехнічної академії стають випускники вищого Херсонського училища фізичної культури, майстри спорту: Скільський І., Русанов В., Ребар В.

Збірна команда борців вільного стилю ставала неодноразовим переможцем і призером спартакіади серед ВНЗ III-IV рівнів акредитації Міністерства аграрної політики України, універсіад, чемпіоном обласних і всеукраїнських змагань.

Борці-вільники, випускники і студенти нашого навчального закладу, є чемпіонами і призерами змагань різного рівня, заслуженими тренерами своїх країн, відповідальними працівниками в галузі фізичної культури і спорту: Магомедгаджієв А., майстер спорту міжнародного класу, заслужений тренер Росії, визнаний кращим тренером Росії 2004, 2006 років, старший тренер молодіжної збірної Республіки Дагестан; Скільський І., майстер спорту України, чемпіон України, учасник чемпіонату світу (Пекін), переможець міжнародних турнірів, володар Кубка світу по панкратіону; Ратушний С., майстер спорту, двократний призер чемпіонату Європи серед молоді, неодноразовий призер чемпіонату і кубка України, міжнародних турнірів серії гран-прі, переможець універсіади і студентських ігор, учасник чемпіонату світу 2011 року (Москва); майстри спорту Русанов В., Ребар В., Хоменко Є., Куксов Р., Хімченко С., Соболь В., Кашлаков М. - провідні тренери Запорізького регіону.

Гирьовий спорт є одним з найулюбленіших, доступних і масових видів фізичної діяльності для сільської молоді та студентства. Особливу популярність у ВНЗ він отримав на початку 80-х років минулого століття.

Студенти нашого ВНЗ, очолювані майстром спорту міжнародного класу, заслуженим тренером України, викладачем кафедри Кубраком С.І., є неодноразовими переможцями і призерами змагань серед ВНЗ Міністерства аграрної політики та продовольства, чемпіонатів України. Чемпіонами світу з гирьового спорту стали: Черніков М. (Італія, 2008 рік), Євенко Д. (Хмельницький, 2009 рік).

А у 2011 році на чемпіонаті світу серед студентів Черніков М., Голубничий О., Євенко Д. стали чемпіонами і рекордсменами світу у своїх вагових категоріях.

Розвиток пауерліфтингу почався з першого чемпіонату м. Мелітополя, проведеного саме на кафедрі фізичного виховання і спорту ТДАТУ у 2001 році. За цей час спортсмени СК ТДАТУ зарекомендували себе не тільки на чемпіонатах області та України, а й на чемпіонатах Європи та світу:

Айко О. - призер чемпіонату Європи серед студентів, Дзюба Р. - абсолютний чемпіон світу серед ветеранів.



Газета «Агротаврія»

Газета була заснована 6 листопада 1990 року й мала назву «Студентський вісник». Першим редактором протягом одинадцяти років був В.С. Бровкін. У складі редакційної колегії працювали В.В. Селезньов, В.М. Мороз і Н.В. Пенжерова.

8 лютого 1994 року газета пройшла державну реєстрацію друкованих засобів масової інформації і стала називатися «Таврійська академія». У 2002 році змінився склад редакційної колегії. На посаду редактора газети було призначено О.В. Крупенко. Її помічниками були: С.В. Дунаєва, М.М. Саклакова, О.В. Текменжи, О.Л. Зельтіна.

З отриманням навчальним закладом статусу «університет» змінилася і назва газети. З 12 грудня 2007 року - це друкований орган «Агротаврія», який виходить щомісяця десять разів впродовж навчального року на 16 шпальтах (8 кольорових) тиражем 1500 екземплярів. Мова видання - українська.

Змінився і склад редакційно-видавничого відділу: під керівництвом начальника відділу С.В. Турчиної працюють літературні працівники А.В. Тищенко та С.Г. Крилов. Курирує роботу редакції проректор з НПР О.П.Ломейко.

Газета має широке коло читачів в університеті, коледжах, які входять до складу університету. Окрім цього, ми надсилаємо нашу газету в інші вищі навчальні заклади агропромислового комплексу України. З метою профорієнтаційної роботи розповсюджуємо її серед шкіл, технікумів, профтехучилищ як міста, так і регіону.

На перших сторінках газети розташована інформація про головні події в житті університету, про інноваційні методи навчання, про наші досяг-

нення, здобутки, проблеми, про нові впровадження в навчальний процес, про розширення матеріально-технічної бази, обладнання нових аудиторій на кафедрах, про науково-технічні конференції (подяки і нагороди за перемоги в конкурсах, про нові розробки в галузі науки і техніки), про закордонні практики наших студентів тощо.

На високому рівні в ТДАТУ поставлена організація навчально-виховного процесу, і чимала заслуга в цьому належить саме засобам масової інформації, в тому числі газеті «Агротаврія». Адже саме зі сторінок нашої газети студентська молодь має змогу дізнатись про своїх однолітків, які живуть активним життям: беруть участь у наукових конференціях як в університеті, так і в інших містах України, де виступають з доповідями про свої внески в наукові розробки, за що отримують різноманітні нагороди; беруть участь в різних гуртках художньої самодіяльності, виступають з концертами, беруть участь у Всеукраїнському конкурсі «Софіївські зорі» і теж отримують різні нагороди; спортивні досягнення наших студентів-спортсменів - це практично завжди перші призові місця. Читаючи про своїх друзів чи просто знайомих, хочеться брати за приклад їх безумовно гарні риси, і це сприяє покращенню у вихованні справжнього майбутнього спеціаліста. Адже, окрім знань, які отримують наші студенти, треба бути ще і культурно освіченою, і фізично підготовленою людиною. І в нашому ВНЗ цьому приділяється багато уваги.

Не менш головне місце в університеті відведено науково-дослідній роботі, щороку підвищується рівень підготовки науково-педагогічних кадрів. Багато студентів після навчання в університеті продовжують свою освіту в аспірантурі і в майбутньому успішно захищають кандидатські дисертації. На сторінках «Агротаврії» приділяється чимало уваги науковцям, їх досягненням.

Цікавими для читачів є рубрики: «Студентське життя», «Семінари», «Крупним планом», «Власні враження», «Пам'ятні дати», «Зворотній зв'язок», «Наша гордість», «Знайоме обличчя» та деякі інші, актуальні на даний час.

На сьогодні газета «Агротаврія» користується увагою як серед студентів, так і серед викладачів та співробітників. Відзначалась робота творчої групи газети й на Запорізькій міжрегіональній виставці газетних видань молоді «Молодіжний акцент»: за участь у конкурсі в 2006 та 2010 роках отримано диплом за ІІІ місце, у 2007 і 2009 роках - диплом учасника виставки, у 2008 і 2011 роках - диплом за ІІ місце.

Творчий колектив редакційно-видавничого відділу завжди тримає руку на пульсі життя, щоб зробити газету ще цікавішою і пізнавальною.



Директор СОК «Салют» Болтянський О.В.

Спортивно-оздоровчий комплекс «Салют»

Цілюще Азовське море - джерело літнього відпочинку, позитивних емоцій для дорослих та дітей і важливий фактор оздоровлення.

Ідея створення бази відпочинку в смт Кирилівка на узбережжі моря виникла у керівництва Мелітопольського інституту сільського господарства у 1950 році.

У 1954 році Запорізький облвиконком виділив МІМСГу ділянку землі у центрі Кирилівки для організації відпочинку студентів, співробітників та їх дітей.

Великий особистий внесок у вирішення цієї справи внесли викладачі інституту Шапошников Валентин Карпович і Губенко Георгій Максимович. Вже у 1955 році були встановлені перші фанерні будиночки та збудована веранда для приймання їжі.

Потім розпочалося будівництво їдальні та спального корпусу піонерського табору «Салют». Керував будівництвом спального корпусу Різчик Іван Григорович, котрий протягом трьох років працював директором піонерського табору. Діти відпочивали у перші дві зміни, а у третю - співробітники та студенти. Для них на базі піонерського табору восени розпочинав роботу студентський табір «Здоров'як».

У 1981 році з ініціативи ректорату інституту і особисто ректора Сірого Ігоря Сергійовича та під керівництвом проректора з АГЧ Ковтуна Єгора Михайловича почалася велика перебудова. Замість старих будівель у 1986 році введені в експлуатацію сучасні спальний та адміністративний корпуси.

Сьогодні спортивно-оздоровчий комплекс «Салют» - це справжня перлина в намисті курортного узбережжя Кирилівки, де кожного року відпочивають сотні викладачів і студентів університету.

З 2007 року спортивно-оздоровчий комплекс очолює директор Болтянський Олег Володимирович, який з 1993 року працює в ТДАТУ, к.т.н., доцент.

Створені всі умови для комфортабельного відпочинку: спальний корпус на 150 місць, з ліфтом, номери на 2, 3 і 4 особи обладнані всім необхідним: холодна і гаряча вода, кондиціонер, телевізор, холодильник, затишна

їдальня, банкетний зал, медичне обслуговування, дитячі ігровий та спортивний майданчики, волейбольне і футбольне поле, більярд, настільний теніс, кінотеатр, бібліотека, автостоянка.

На базі комплексу щорічно проводяться науково-практичні конференції і семінари, як всеукраїнського, так і міжнародного рівня.

Для студентів університету традиційно на базі СОК «Салют» щороку наприкінці сезону організовується робота спортивного табору «Здоров'як». Студенти з великим задоволенням приїздять в табір, адже, окрім відпочинку, для них кожного дня організовуються різноманітні спортивні змагання та культурні заходи: «Містер Здоров'як», «Міс Здоров'як», «День Нептуна», КВК.



—VII—

Наша гордість

Прийміть вітання з сивини степів -
З солоним присмаком міцних вітрів Азова -
Від всіх уславлених випускників,
Тих, що будують Україну нову





МОТОРНИЙ Дмитро Костянтинович

Герой України, двічі Герой Соціалістичної Праці, заслужений працівник сільського господарства, голова ради приватно-орендного кооперативу «Зоря»

Випускник Мелітопольського інституту механізації сільського господарства 1959 року

Народився 2 листопада 1927 року в с. Розянчина Бобринецького району Кіровоградської області.

В 1932 році разом з батьками переїхав у с. Балтазарівка Чаплинського району Херсонської області. Батько працював токарем по металу, а мати - на різних роботах у радгоспі ім. Карла Маркса.

Навчався у Преображенській неповно-середній школі.

Трудову діяльність розпочав після визволення села від німецько-фашистських загарбників у 1943 році. Спочатку працював у майстерні радгоспу, а весною 1944 року почав працювати на механізмах. Це були повоєнні роки, коли не було ніякої підготовки чи навчання, а просто показали, як керувати трактором, і навесні 1944 року Дмитро Костянтинович вже орав і сіяв. У 1948 році поступив у Херсонський судномеханічний технікум.

Закінчивши технікум, працював на Херсонському суднобудівному заводі. У вересні 1953 року були прийняті рішення партії та уряду по розбудові сільськогосподарського виробництва із закликом: «Інженери і техніки - на село!». Дмитро Костянтинович поїхав працювати у найзанедбанішу Ушкальську машинно-тракторну станцію завідуючим майстернею.

За чотири роки МТС було перенесено в с. Ушкалка, відбудовано житло, а Д.К. Моторного рекомендовано на спеціальний факультет Мелітопольського інституту механізації і електрифікації сільського господарства. Після закінчення інституту Дмитро Костянтинович один з небагатьох дав згоду працювати в колгоспі.

З 1960 по лютий 1963 рр. працював головним інженером колгоспу імені Кірова с. Чорнобаївка Білозерського району Херсонської області. 7 лютого 1963 року його обрано головою колгоспу.

Найвищі керівники України пропонували перейти на роботу в Міністерство сільського господарства України, але він аргументовано відмовився і до сьогодні працює в цьому колективі, тепер уже - після реформування - приватно-орендному кооперативі «Зоря».

Члени кооперативу розпаювали землю, основні засоби виробництва і таким чином зберегли господарство від руйнації.

На сьогодні господарство має 5427 га сільгоспугідь, в т. ч. 5389 га рілі, орендованої у членів кооперативу, 98 тракторів, 10 зернозбиральних комбайнів, 90 автомобілів. Збережено тваринництво: більше тисячі корів, 2500 голів молодняка великої рогатої худоби, збережено і працює зрошення. Працюють допоміжні підприємства, такі як млинокомбінат, де виробляють крупу, борошно, олію, хлібопекарня, яка забезпечує пенсіонерів, членів кооперативу, жителів села якісним хлібом.

На балансі господарства Палац культури на 600 місць, дитячий садок на 250 місць, спортивний комплекс, фабрика-кухня.

На території села працюють чотири спортивних зали, стадіон з поливним газоном.

Сьогодні кооперативом керує рада кооперативу, на кожному підрозділі є рада підрозділу, яка вирішує всі питання виробничо-побутового характеру в колективі.

Як голова ради Дмитро Костянтинович тримає на особистому контролі три питання:

кадри, фінанси та втілення у виробництво досягнень науки і передового досвіду.

За 68 років стажу роботи та сумлінну працю в колгоспі, приватно-орендному кооперативі «Зоря» Моторного Дмитра Костянтиновича нагороджено високими урядовими нагородами:

- орден Леніна, Золота медаль «Серп і молот» - 1966 р.;
- орден Жовтневої революції - 1971 р.;
- Золота медаль ВДНГ СРСР - 1975 р.;
- орден Леніна - 1975 р.;
- почесне звання «Заслужений працівник сільського господарства Української РСР» - 1977 р.;
- орден Леніна, друга Золота медаль «Серп і молот» - 1986 р.;
- відзнака Президента України «Орден Князя Ярослава Мудрого» - 1997 р.;
- лауреат премії ім. В. Вернадського - 2000;
- лауреат рейтингу «Золота фортуна» - 2000 р.;
- почесний член Української академії аграрних наук - 2001 р.;
- диплом «Краща людина року Херсонщини» - 2001 р.;
- трудова відзнака Міністерства аграрної політики України «Знак Пошани» - 2002 р.;
- присвоєно звання «Герой України» - 2002 р. та інші нагороди і відзнаки.



ПОГОРЄЛОВ Володимир Григорович

Герой Соціалістичної Праці, директор державного підприємства «Племрепродуктор «Степове», Випускник Мелітопольського інституту механізації сільського господарства 1966 року

Народився 3 березня 1941 року в с. Ст. Фершампенауз Тарутинського району Одеської області.

З 1961 по 1966 роки навчався в Мелітопольському інституті механізації сільського господарства за спеціальністю «механізація процесів сільськогосподарського виробництва» та здобув кваліфікацію інженера-механіка.

Трудову діяльність розпочав у 1958-1959 рр. учнем Первомайської автошколи, з лютого 1959 по квітень 1961 рр. - водій робкому імені XXVI з'їзду КПРС.

З серпня 1966 по березень 1969 рр. - завідуючий майстернями Ковалівської птахофабрики Миколаївської області.

З квітня 1969 по жовтень 1972 рр. - головний інженер-механік радгоспу «Зеленоярський» Миколаївського району Миколаївської обл.

З жовтня 1972 р. і по теперішній час - директор державного підприємства «Племрепродуктор «Степове».

Володимир Григорович почав працювати директором радгоспу «Степовий» у 1972 році, який у 2003 році було перейменовано в державне підприємство «Племрепродуктор «Степове». За період роботи на цій посаді Володимир Григорович зарекомендував себе як висококваліфікований спеціаліст, умілий організатор і керівник, чуйна і душевна людина.

Сьогодні підприємство, очолюване Володимиром Григоровичем, - це рентабельне, багатогалузеве господарство з розвиненою переробкою, яке має цехи з переробки соняшника, пшениці, виготовлення ковбасних, кондитерських та хлібопекарських виробів, що забезпечує додаткові робочі місця та задоволення потреб населення якісними продуктами.

У 1972 році Володимир Григорович отримав у спадщину збитковий радгосп з 5-мільйонним боргом. Зовнішній вигляд села також не радував: скрізь виднілися пустирі і зарості бур'янів, напівзруйновані ферми, ні клаптика асфальту.

Результатом умілого господарювання є подальший розвиток соціальної сфе-

ри. Газифіковано села Степове та Зелений Гай, всі дороги з асфальтовим покриттям. Працюють школи, де діти забезпечені усім необхідним, два дитячі дошкільні заклади, Степівський Будинок культури та Зеленогайський сільський клуб, Будинок побуту, спортивний комплекс та дитяча юнацька спортивна школа. Доросла і дитячі команди з футболу та волейболу неодноразово ставали переможцями районних, обласних та республіканських змагань. На честь 10-річчя незалежності України за сприяння В.Г. Погорєлова та на кошти господарства добудована і запрацювала Степівська стаціонарна лікарня на 50 ліжок.

Упродовж останніх років господарство постійно нарощує обсяги виробництва. Одержано досить високі врожаї сільськогосподарських культур. Середньорічний валовий збір зерна за 2009-2011 рр. склав 5909 тонн. У середньому щороку було заготовлено 8150 т силосу, 255 т сіна. Підприємство регулярно досягає високої продуктивності великої рогатої худоби та свиней. Надій молока від однієї корови становить 4838 кг, середньодобовий приріст ВРХ на відгодівлі - 582 г, середньодобовий приріст свиней - 500 г.

Володимир Григорович за час роботи в господарстві зміг організувати роботу так, що зі збиткового воно стало одним з найкращих в районі, області, Україні. Вміло підібрані кадри, чітко спланована робота, професійний підхід дають можливість підприємству з року в рік нарощувати темпи виробництва.

Володимир Григорович веде активну громадсько-політичну діяльність. В різні роки обирався депутатом районної та обласної рад. З 1986 по 1990 рр. був народним депутатом Верховної Ради СРСР. З 1994 року постійно обирається депутатом обласної та районної рад. Як депутат сприяє вирішенню нагальних питань сільськогосподарського виробництва, соціальної сфери, допомагає вирішувати особисті проблеми громадян.

Має звання Героя Соціалістичної Праці (з врученням ордена Леніна та Золотої медалі «Серп і молот», 1990 р.).

Є заслуженим працівником сільського господарства Української РСР, відмінником народної освіти.

У 1978 р. був обраний депутатом районної, надалі - обласної ради, з 1986 по 1990 рр. - депутат Верховної Ради СРСР.

Нагороджений Бронзовою медаллю ВДНГ СРСР (1977 р.), орденом Трудового Червоного Прапора (1977 р.), орденом Леніна (1982 р.), Срібною медаллю ВДНГ СРСР (1986 р.), медаллю «Ветеран праці» (1989 р.), Почесною відзнакою Президента України (1996 р.), орденом Князя Ярослава Мудрого V ступеня (1999 р.), трудовою відзнакою «Знак Пошани» (2001 р.), орденом «За заслуги» III ступеня (2001 р.), орденом «За заслуги» II ступеня (2002 р.), орденом Князя Ярослава Мудрого IV ступеня (2008 р.), медаллю «За працю і звитягу» (2011 р.)



ГОЛОВКО Анатолій Григорович

Герой України, директор ТОВ «Гайчур»

Випускник ВСП «Запорізький коледж ТДАТУ» 1974 року

Народився 8 липня 1952 року в селі Рибальське Новомиколаївського району Запорізької області в сім'ї колгоспників. Після закінчення Новоукраїнської середньої школи вступив на навчання до Запорізького радгоспу-технікуму, який закінчив у 1974 році. І це для хлопця з села була перша сходинка в науковому пізнанні секретів агротехніки і землеробства. Згодом Анатолій Григорович здобув вищу агрономічну освіту в Дніпропетровському СГІ.

Після закінчення технікуму трудову діяльність розпочав агрономом у колгоспі «Дружба» Новомиколаївського району, працював головним агрономом в колгоспі ім. К. Лібкнехта цього ж району. І вже більше чверті століття беззмінно керує господарством, яке нині називається ТОВ «Гайчур».

Займається керівник і благодійністю, надаючи матеріальну допомогу місцевим лікарні, школі та малозабезпеченим односельцям. Особливу підтримку Головко А.Г. надає розвитку спорту в районі, фінансуючи проведення шахматних турнірів та районну молодіжну організацію «Футбольний клуб «Таврія».

Успіхи Головка в тому, що він черпає сили й натхнення з довіри людей і нічого не робить на «авось». У нього невгамовна спрага до роботи і цього він вимагає від підлеглих. Не терпить фальші, недбальства, роботи «абияк» і високо цінує людину Праці, людину Діла, якщо ця людина робить добро не тільки для себе, а й бодай крихту для селища, для району.

Сьогодні Анатолій Головко - визнана і шанована в громаді та за її межами людина-трудар. Він тричі обирався депутатом обласної ради, багаторазово - районної. У 1992 році удостоєний звання «Заслужений працівник сільського господарства». 2002-го нагороджений орденом «За заслуги» III ступеня. В 2004 році прийшло найвище державне визнання - йому присвоєно звання Героя України із врученням ордена Держави. В 2010 році знайшла свого героя і регіональна відзнака - Анатолій Головко нагороджений орденом «За заслуги перед Запорізьким краєм» I ступеня.

БІЛОУСЕНКО Олександр Федорович

Почесний доктор Запорізького національного університету

Випускник Мелітопольського інституту механізації сільського господарства 1968 року



Народився в селі Успенівка Бердянського району. Трудову діяльність розпочав у 1956 році в котломонтажному управлінні м. Запоріжжя.

Після закінчення Оріхівського сільськогосподарського технікуму працював головним механіком бердянського колгоспу «Світанок» і заочно навчався у Мелітопольському інституті механізації сільського господарства. Обирався першим секретарем Андріївського районного та Токмацького міського комітетів комсомолу, першим секретарем Токмацького міського комітету партії.

Найбільш активна і системна робота по технічному переоснащенню швейних, трикотажних та взуттєвих фабрик, підприємств харчової та деревообробної галузей, місцевої промисловості та побутового обслуговування населення, зростання їх потужностей, розширення асортименту та покращення якості продукції, яку вони виробляли, відносяться на роки, коли галузевий відділ Запорізького обкому партії очолював О.Ф. Білоусенко (1977-1981 рр.). В цей період більш ніж 2-мільйонне населення області забезпечувалося в основному товарами і продуктами місцевого виробництва.

Протягом 1981-1992 років Олександр Федорович обіймав посади заступника та першого заступника голови Запорізького облвиконкому, одночасно очолював планову комісію, а пізніше - головне планово-економічне управління виконкому.

У 1990 році Олександра Федоровича було обрано народним депутатом України першого скликання. У Верховній Раді він очолював підкомісію постійної комісії Ради з питань економіки, бюджету, планування і цін. Неодноразово (з 1981 по 2002 роки) обирався депутатом Запорізької обласної ради. З 1994 по 2002 - незмінний голова постійної комісії обласної ради з питань бюджету.

З 1992 року працював у банківській системі. Протягом 10 років очолював Запорізьку обласну дирекцію банку «Україна», з квітня 2002 року - Запорізьку дирекцію банку «Аваль» (нині «Райффайзен банк «Аваль»), а з 2006 р. - дирекцію комерційного банку «Ерсте Банк».

Закінчив Мелітопольський інститут механізації сільського господарства

та Запорізький національний університет і одержав професії інженера-механіка та економіста.

Олександр Федорович Білоусенко був ініціатором створення Запорізького обласного Союзу промисловців і підприємців «Потенціал» та його першим президентом. Будучи почесним президентом та віце-президентом Союзу, він продовжує активно працювати над вирішенням проблем, які виникають у діяльності промисловців і підприємців.

За сумлінну довголітню працю, професійність Олександр Федорович нагороджений орденами Трудового Червоного Прапора, «За заслуги» II та III ступеня, медалями «За доблесну працю», «Ветеран праці», Почесною Грамотою Президії Верховної Ради Української РСР та Почесною Грамотою і Грамотою Верховної Ради України.

Має почесне звання «Заслужений економіст України».

О.Ф. Білоусенко - Почесний доктор Запорізького національного університету. Почесний громадянин м. Токмак. Член Національної спілки журналістів України, автор автобіографічно-публіцистичної книги «Про час і про себе».

У 2008 році нагороджений знаком «За заслуги перед Запорізьким краєм» I ступеня.



КОЛІСНИЧЕНКО Микола Петрович



Радник Голови Верховної Ради АР Крим Народний депутат України I скликання

Випускник Мелітопольського інституту механізації сільського господарства 1972 року

Колісниченко Микола Петрович народився 7 серпня 1949 року у селищі Нова Маячка Цюрупинського району Херсонської області. Громадянин України з листопада 1991 року.

Освіта вища. У 1972 році закінчив Мелітопольський інститут механізації сільського господарства за спеціальністю «інженер-механік сільського господарства». В 1985 році закінчив Вищу партійну школу при ЦК Компартії України. Спеціальність - політолог.

Трудову діяльність почав у 1972 році механіком, потім працював керівником відділення № 2 на Сімферопольській овоче-баштанній дослідній станції в селі Укромне Сімферопольського району.

В 1975 році був переведений на роботу в Сімферопольський райком партії інструктором, потім працював завідуючим відділом. У 1982 році обраний другим секретарем Сімферопольського райкому партії.

В 1986 році обраний першим секретарем Білогірського райкому партії Криму.

В листопаді 1990 року обраний секретарем, у квітні 1991-го - другим секретарем Кримського обкому партії.

З вересня 1991 по грудень 1992 рр. - член постійної комісії Верховної Ради України з соціального розвитку села у місті Києві.

З лютого 1992 по квітень 1997 рр. - керівник правління страхової компанії «Крим-Оранта».

З квітня 1997 по травень 1998 рр. - директор Білогірської районної друкарні.

У травні 1998 р. обраний членом Президії Верховної Ради Автономної Республіки Крим та головою постійної комісії з раціонального природовикористання та земельних питань. З травня 2002 р. - голова постійної комісії Верховної Ради Автономної Республіки Крим з соціальних питань та охорони здоров'я.

У вересні 2005 року призначений заступником Голови Ради Міністрів Автономної Республіки Крим, в жовтні 2009 р. - першим заступником Го-

лови Ради Міністрів Автономної Республіки Крим. З березня 2010 р. працював головою постійної комісії Верховної Ради Автономної Республіки Крим з місцевого самоврядування і адміністративно-територіальних питань, членом Президії Верховної Ради Автономної Республіки Крим.

З грудня 2010 р. - радник Голови Верховної Ради Автономної Республіки Крим, голова тимчасової комісії Верховної Ради Автономної Республіки Крим з питань соціального розвитку села.

Був народним депутатом України (1990-1994 рр.).

Чотири рази обирався депутатом Верховної Ради Автономної Республіки Крим (1998 р. - по теперішній час). Вісім разів обирався депутатом Сімферопольської і Білогірської районних рад і один раз був депутатом Укромнівської сільської ради Сімферопольського району.

З 20 жовтня 2003 р. - член Партії регіонів. Був керівником Білогірської районної партійної організації Партії регіонів. Член політради Кримської республіканської Партії регіонів.

Нагороджений орденом «За заслуги» III ступеня, заслужений працівник соціальної сфери України, заслужений працівник сільського господарства Криму.

Склад сім'ї: дружина Колісниченко Олександра Іванівна, 1949 року народження, працює заступником головного лікаря Республіканської клінічної лікарні імені Семашка (м. Сімферополь), дві дочки, два зяті, два онуки та три онучки.



ТЕРЕЦЬ Валерій Миколайович

Заступник Уповноваженого з прав людини при Верховній Раді України Народний депутат України II скликання

Випускник Мелітопольського інституту механізації сільського господарства 1979 року



Терець Валерій Миколайович народився в селі Велика Білозірка Кам'янсько-Дніпровського району Запорізької області у Міжнародний день захисту прав людини. Відомий в Україні правозахисник, державний, політичний та громадський діяч.

У 1979 році закінчив Мелітопольський інститут механізації сільського господарства зі спеціальності «інженер-механік».

Трудовий шлях розпочав у 1971 році слюсарем Пришибського ремонтно-механічного заводу (Запорізька область). Після служби в армії з 1979 р. по 1980 р. - завідуючий механічними майстернями радгоспу «Соцземлеробство», а 1980-1982 рр. - головний інженер радгоспу «Скелястий» Міністерства виробництва і заготівель с.г. продуктів УРСР. 1982-1986 рр. - заступник головного інженера мельзаводу Пришибського комбінату хлібопродуктів. 1986-1994 рр. - директор хлібної бази № 74 Запорізького виробничого об'єднання елеваторної зернопереробної промисловості. 1994-1998 рр. - народний депутат України, член Комісії Верховної Ради України з питань соціальної політики та праці. Брав безпосередню участь у розробці та прийнятті Конституції України, законів України про державне будівництво та про соціальний захист населення. У 1999-2012 рр. працював у Секретаріаті Уповноваженого Верховної Ради України з прав людини - керівником Департаменту соціально-економічних та культурних прав громадян, представником Уповноваженого - керівником Секретаріату Уповноваженого з прав людини.

Має звання «Заслужений працівник сільського господарства України» (1997 р.), нагороджений державною нагородою СРСР - медаллю «За охорону Державного кордону СРСР» (1974 р.), Почесною грамотою Уповноваженого Верховної Ради України з прав людини з врученням Пам'ятного знака (2001 р.), Почесною грамотою Головдержслужби України (2004 р.), відзнаки Уповноваженого з прав людини «За захист прав людини» та «За особливі заслуги у захисті прав людини» (2009 р.).



МАНГУЛ
Анатолій Ілліч

Народний депутат України III скликання

Випускник Мелітопольського інституту механізації сільського господарства 1983 року

Анатолій Ілліч Мангул народився 24 серпня 1952 року в с. Крутоярівка Бєлгород-Дністровського району Одеської області в селянській родині.

«Та заводская проходная,
что в люди вывела меня…»

Отримавши середню освіту у Староцаричанській школі Бєлгород-Дністровського району, сімнадцятирічний Анатолій приїхав у Мелітополь Запорізької області. Свою трудову діяльність розпочав на заводі «Автокольорлит», освоївши спеціальності плавильника, терміста, заливника.

«К*омсомол - не просто юность,*
Комсомол - моя судьба…»

Після демобілізації з лав Радянської Армії у 1975 році за направленням Мелітопольського міськкому Компартії Анатолій Мангул працевлаштувався майстром з виробничого навчання у Мелітопольському автомоторному технікумі, де згодом очолив комітет комсомолу цього навчального закладу. В цей час цілеспрямований, наполегливий у досягненні поставленої мети, Анатолій Мангул здобуває вищу освіту в Мелітопольському інституті механізації сільського господарства. Про студентські роки, своїх викладачів, альма-матер, яку вважає школою життя, Анатолій Ілліч не забуває ніколи. Особливо завдячує подружжям Сірих та Болтянських, називаючи їх Учителями з великої літери, мудрими порадниками.

Вже дипломований інженер-механік, Анатолій Мангул отримані знання і професійні навички передає своїм студентам як викладач МеАТу, потім деякий час працює заступником директора цього навчального закладу, а у 1987 році трудовий колектив технікуму обрав Анатолія Ілліча Мангула своїм директором.

«Мы выбираем, нас выбирают…»

Початок 90-х років став доленосним для Анатолія Мангула. У період кризи економіки і влади в СРСР у країні відбуваються перші вибори на альтернативній основі.

Анатолій Мангул став першим і єдиним в Мелітополі (за часів новітньої

історії) обраним на посаду міського голови тричі.

Середина 90-х років була періодом успіхів першого мелітопольського мера, зенітом його політичної кар'єри.

У 1998 році мелітопольці віддають перевагу на виборах Анатолію Мангулу більшістю голосів, обравши його міським головою і народним депутатом України.

«Душой и сердцем
остаюсь мелитопольцем…»

Набуваючи досвіду українського парламентаризму, Анатолій Мангул як народний депутат постійно опікується проблемами території, інтереси якої він представляє у Верховній Раді України третього скликання.

По завершенні повноважень народного депутата України Анатолій Мангул був призначений першим заступником міністра промислової політики України.

Згодом фахівця високого рівня Анатолія Мангула було запрошено на посаду заступника голови Фонду держмайна України.

На цій посаді Анатолій Ілліч постійно підтримує зв'язок із суб'єктами господарювання Мелітополя та Мелітопольського району, надає їм кваліфіковані консультації та поради.

«Его жизненное кредо - созидать и быть полезным людям…»

Трудовий шлях Анатолія Ілліча Мангула увінчаний багатьма заслуженими нагородами. Та найголовнішою нагородою для себе він вважає визнання і вдячність людей, в ім'я яких намагається все своє свідоме життя працювати з повною віддачею.





ЧУПРУН Вадим Прокопович

Заступник голови правління НАК «Нафтогаз України»

Випускник Мелітопольського інституту механізації сільського господарства 1966 року

Народився у с. Рівнопіль Волноваського району Донецької області 5 січня 1943 року.

В 1950 р. пішов у перший клас Рівнопільської семирічної школи Волноваського р-ну. Після закінчення цієї школи у 1957 р. перейшов у Іванівську середню школу, яку закінчив у 1960 р.

В 1960-1961 рр. працював різноробочим радгоспу «Донецький» Волноваського р-ну.

В 1961 р. вступив до Мелітопольського інституту механізації сільськогосподарського виробництва, який закінчив у 1966 р. за фахом «інженер-механік сільськогосподарського виробництва».

Після закінчення інституту (1966-1968 рр.) працював механіком відділу Донецької птахофабрики Волноваського р-ну.

В 1968 р. був призначений головним інженером цієї птахофабрики.

З 1971 по 1975 рр. - керуючий Волноваським районним об'єднанням «Сільгосптехніка».

З лютого 1975 по 1 вересня 1976 рр. - другий секретар Волноваського райкому партії.

З 1976 по 1978 рр. - слухач Вищої партійної школи при ЦК Компартії України.

З 1978 по 1988 рр. - перший секретар Артемівського райкому Компартії України.

З 1988 по 1984 рр. - завідуючий аграрно-промисловим відділом Донецького обкому партії.

З 1989 по 1991 рр. - секретар Донецького обкому партії.

З 1991 по 1992 рр. - заступник генерального директора обласного державного кооперативно-виробничого об'єднання по садівництву.

З 1992 по 1994 рр. - голова Донецької обласної ради народних депутатів.

З 1995 по 2004 рр. - Надзвичайний і Повноважний Посол України в Туркменистані.

З 2004 по 2005 рр. - перший заступник голови правління НАК «Нафтогаз України».

З 2005 по 2006 рр. - голова Донецької облдержадміністрації.

З 2006 по 2008 рр. - перший заступник міністра палива та енергетики України.

З 2008 р. до сьогодні - заступник голови правління НАК «Нафтогаз України».

Одружений. Дружина - Чупрун Людмила Іванівна. Має двох доньок.

КОМПАНЕЦЬ Микола Прокопович



Почесний президент Української зернової асоціації

Випускник Мелітопольського інституту механізації сільського господарства 1960 року

Компанець Микола Прокопович народився 15 серпня 1937 року в с. Смолин Чернігівського району Чернігівської області у сім'ї колгоспника.

У 1945 році поступив у перший клас Смолинської семирічної школи, 7 класів якої закінчив у 1951 році. В цьому ж році поступив до 8 класу Ковпитської середньої школи, яку закінчив у 1955 році.

У 1955 році поступив до Мелітопольського інституту механізації сільського господарства Запорізької області, який закінчив у 1960 році, здобувши кваліфікацію інженера-механіка.

Трудову діяльність розпочав у 1960 році головним інженером колгоспу «Шляхом Леніна» Дунаєвецького району Хмельницької області.

В 1962 році був висунутий на комсомольську роботу, працював першим секретарем Дунаєвецького району ЛКСМУ, секретарем комітету комсомолу колгоспно-радгоспного управління в цьому районі у Хмельницькій області.

З 1963 по 1967 рр. працював головним інженером Ржевуського хлібоприймального пункту, директором Тростянецького хлібоприймального підприємства Вінницької області.

В 1967 році був переведений на роботу в систему «Сільгосптехніка». Працював головою Тростянецького районного об'єднання «Сільгосптехніка»

З 1977 року по цей час працює на керівній роботі в системі хлібопродуктів, спочатку начальником Вінницького обласного управління хлібопродуктів, з 1984 року - першим заступником міністра заготівель і хлібопродуктів, а з 1988 року - міністром хлібопродуктів України.

В червні 1991 року у зв'язку з ліквідацією міністерства і створенням Державного комітету України по хлібопродуктах був призначений головою цього комітету.

В лютому 1992 року призначений на посаду заступника директора з розвитку виробництва, впровадження наукових розробок, підготовки та підвищення кваліфікації керівних кадрів у Київському інституті хлібопродуктів.

Нині працює президентом Української зернової асоціації.



АКІМОВ Олександр Володимирович

Директор ТОВ «Автопривод»

Випускник Мелітопольського інституту механізації сільського господарства 1984 року

Акімов Олександр Володимирович народився 2 вересня 1952 року в місті Мелітополі Запорізької області в родині робітників.

Свою трудову діяльність Олександр Володимирович почав 30 липня 1969 року на Мелітопольському моторному заводі, де працював до призову до лав Збройних Сил СРСР.

З 23 листопада 1970 по 23 листопада 1972 рр. проходив службу в лавах Радянської Армії.

Після служби в армії повернувся на Мелітопольський моторний завод, де з 3 січня 1973 по 12 червня 1973 рр. продовжив трудову діяльність, працюючи слюсарем.

Протягом 1973-2000 рр. працював на різних посадах на Мелітопольському заводі «Автогідроагрегат», а з 1986 по 2000 рр. - начальник автотранспортного цеху.

У 1984 році отримав вищу освіту, закінчивши Мелітопольський інститут механізації та електрифікації сільського господарства, отримавши спеціальність «інженер-механік».

У квітні 2005 року Олександр Володимирович заснував успішне підприємство ТОВ «Технічний центр «Автопривод».

В 2007 р. Олександром Володимировичем було засновано товариство з обмеженою відповідальністю «Автопривод».

Одним із кроків на шляху поліпшення менеджменту є впровадження системи менеджменту якості, що відповідає вимогам стандартів ISO. Згідно із сертифікатом відповідності, ТОВ «Автопривод» виробляє понад 50 вузлів і 200 деталей різних модифікацій.

Зазначена продукція експортується в Російську Федерацію, Республіку Білорусь, де отримала високу оцінку, про що свідчать безліч дипломів і грамот.

За досягнення в трудовій діяльності Олександра Володимировича було відзначено дипломами і подяками, серед яких:

- подяка прем'єр-міністра України Азарова М.Я.;
- диплом Мелітопольської міської ради «Підприємець-новатор - 2011»;
- подяка Запорізької обласної ради.

АНДРОСОВ Володимир Іванович

Генеральний директор Кримського природного заповідника

Випускник Таврійської державної агротехнічної академії 1999 року



Андросов Володимир Іванович народився 8.04.1961 року в с. Біла Скеля Білогорського району АР Крим. З 1.05.1979 по 1.05.1981 рр. служив у лавах Радянської Армії.

Освіта вища. У 1999 році закінчив Таврійську державну агротехнічну академію за фахом «Механізація сільського господарства», кваліфікація «інженер-механік».

Трудова діяльність:

1.12.1986 - 1.02.2010 - служба в органах внутрішніх справ України.

29.04.2010 - 13.09.2010 - головний консультант Управління протокольного забезпечення Державного управління справами Президента України.

З 14.09.2010 до сьогоднішнього дня - генеральний директор Кримського природного заповідника.

Нагороди:

орден «Захисникові Вітчизни», нагрудний знак «За відмінність у службі» II ступеня, нагрудний знак «За відмінність у службі» I ступеня, нагрудний знак «За заслуги», «За допомогу Державній охороні», Почесна грамота Державного агентства лісових ресурсів України.





АНЄНКО Валерій Олександрович

Депутат Мелітопольської районної ради

Випускник Таврійського державного агротехнологічного університету 2006 року

Народився 15 червня 1963 р. в с. Мала Тернівка Якимівського району Запорізької області.

У 1980 році закінчив Шелюгівську середню школу і прийшов на допомогу батькам, які працювали простими робітниками колгоспу.

З 1981 по 1985 рр. служив у лавах Військово-Морського Флоту.

У 1998 році Валерій Олександрович відкрив власне підприємство «ДЄОЛ», де займав посаду директора.

У 2001 році вступив до Таврійської державної агротехнологічної академії на факультет заочного навчання, спеціальність «Економіка підприємства».

У 2006 році, після закінчення академії, вирішив попрацювати на благо людей і балотувався в депутати Якимівської районної ради Запорізької області. З 2006 по 2010 рр. був депутатом Якимівської районної ради і членом бюджетної комісії.

З 2010 року став депутатом Мелітопольської районної ради і заступником голови постійної комісії. Як депутат, відповідальний за територію Костянтинівської сільської ради, бере активну участь у громадському житті с. Костянтинівка, виступає спонсором заходів у навчальних закладах Мелітопольського району, бере активну участь у впорядкуванні території с. Костянтинівки.

За період навчання в академії значно підвищив рівень знань, які допомагають Валерію Олександровичу в його підприємницькій та депутатській діяльності.

Валерій Олександрович має гарну сім'ю. Син Дмитро також студент ТДАТУ. Донька Анастасія і син Євгеній - школярі. Валерій Олександрович кожну вільну хвилину приділяє дітям, любить подорожувати зі своєю сім'єю, попрацювати на присадибній ділянці, займається спортом. Дружина Світлана з любов'ю та натхненням допомагає чоловікові у підприємницькій і депутатській діяльності.

«Тільки любов і повага моєї дружини та дітей дає мені сили і бажання працювати на благо людей і творити добро», - відзначає Валерій Анєнко.

АНЦИФЕРОВ Володимир Васильович

Начальник Мелітопольського РЕМ

Випускник Таврійської державної агротехнічної академії 1995 року



Народився 1 січня 1959 року у селі Радивонівка Якимівського району Запорізької області.

У 1976 році закінчив Радивонівську середню школу та поступив до Запорізького профтехучилища на спеціальність «Монтаж радіоапаратури та приладів». Згідно з розподілом був направлений на 80 завод «Искра» м. Запоріжжя до цеху виробництва продукції за військовими замовленнями.

У 1977 році був призваний до лав Збройних Сил Радянської Армії до Південної групи військ «Угорщина» м. Веспрем. Службу проходив на посаді заступника командира взводу розвідки комендантської роти при штабі танкової дивізії.

Після демобілізації у 1979 році повернувся на завод «Искра» до цеху з виробництва магнітофонів майстром з регулювання апаратури.

У 1985 році перейшов на автобазу сільського будівельного комбінату електриком.

В 1989 році поступив на заочне відділення до Мелітопольського інституту механізації сільського господарства на факультет електрифікації за спеціальністю «Електрифікація та автоматизація сільського господарства», яке закінчив у 1995 році. За цей час у 1990 році був прийнятий майстром експлуатації дільниці розподільчих мереж Мелітопольського району електричних мереж, а з березня 1999 року переведений заступником начальника цього ж підприємства з енергозбуту.

З 10.02.2006 року призначений начальником Мелітопольської міської районної електричної мережі ВАТ «Запоріжжяобленерго».

Бере активну участь у практичній підготовці майбутніх фахівців для енергопідприємств регіону.

Нагороджений почесними грамотами «Запоріжжяобленерго» та Запорізької обласної адміністрації.



БЕРЕЖЕЦЬКИЙ Олександр Васильович

Директор агрофірми

Випускник Мелітопольського інституту механізації сільського господарства 1982 року

Бережецький Олександр Васильович народився 21 грудня 1959 року у селі Богданівка Чернігівського району Запорізької області. Підприємець. Освіта вища. К.т.н. Доцент.

Після закінчення середньої школи у 1977 році вступив до Мелітопольського інституту механізації сільського господарства, який закінчив у 1982 році з відзнакою, одержав кваліфікацію інженера-механіка і був направлений до радгоспу «Чернігівський» Чернігівського району Запорізької області, де працював інженером-механіком.

З 18 липня 1983 року до 20 грудня 1985 року - головний інженер радгоспу «Соцземледелие» Веселівського району Запорізької області, а з 20 грудня 1985 року переведений на посаду директора радгоспу «Білорецький» цього ж району.

У жовтні 1991 року обраний першим віце-президентом акціонерного товариства «Універсальна біржа «Хортиця», яке з квітня 1993 року перетворене на закрите акціонерне товариство «Корпорація «Хортиця».

У грудні 1996 року захистив дисертацію, одержавши науковий ступінь кандидата технічних наук.

З листопада 1999 року обраний головою правління ЗАТ «Корпорація «Хортиця», яку обіймав до січня 2002 року.

В 2000 році став одним із засновників ТОВ «Білорецьке», яке було створено на базі радгоспу «Білорецький» Веселівського р-ну.

В 2001 році заснував товариство з обмеженою відповідальністю «Газ інвест», де працює по теперішній час на посаді генерального директора.

З січня 2002 року - власник ТОВ «Агрофірма «Славутич», яке створене в процесі реорганізації ТОВ «Білорецьке».

В 2011 році за даними національного агропромислового бізнес-рейтингу ТОВ «Газ інвест», власником та генеральним директором якого є Бережецький О.В., визнане як «Лідер економіки в агропромисловому секторі - 2011», а Бережецькому О.В. як керівнику підприємства було присвоєно звання «Почесний працівник сільського господарства» та вручено орден «Пошана України».

БЕРЕСТОВИЙ Кім Семенович

Заступник голови Донецької облдержадміністрації

Випускник Таврійської державної агротехнічної академії 2001 року



Берестовий Кім Семенович народився в 1946 р. в Білгородській області. У 1970 р. закінчив Луганський сільськогосподарський інститут, в 2001 р. - Таврійську державну сільськогосподарську академію. Трудову діяльність розпочав в 1964 р. у колгоспі «Прогрес» Волноваського району Донецької області.

З 1970 по 1978 роки - на комсомольській роботі. 1978-1995 рр. - заступник голови колгоспу «Родина», 1995-1996 рр. - голова правління КСП «Родина». 1996-1998 рр. - голова Великоновосілківської райдержадміністрації, 1998-2002 рр. - голова Волноваської райдержадміністрації. 2002-2005 рр. - заступник голови Донецької облдержадміністрації. У 2005 р. - радник голови наглядової ради ВАТ «Великоанадольський вогнетривкий комбінат», в 2006 р. - голова райради Волноваського району, з липня 2006 р. - заступник голови Донецької облдержадміністрації. Кандидат економічних наук, доцент, заслужений працівник сільського господарства України. Нагороджений орденом «За заслуги» III ступеня, орденом «За заслуги» II ступеня, медаллю «За трудову відзнаку», знаком «Відмінник освіти України», заохочувальною трудовою нагородою «Знак Пошани Мінагрополітики», Грамотою Президента України, Почесними грамотами Верховної Ради України, Центральної виборчої комісії.



БЕХ
Володимир Павлович

Перший проректор Національного педагогічного університету імені М. П. Драгоманова

Випускник Мелітопольського інституту механізації сільського господарства 1973 року

Народився Бех Володимир Павлович 14 січня 1951 року у селі Мар'янівка Михайлівського району Запорізької області у сім'ї селянина. За фахом інженер-механік. У 1973 році закінчив Мелітопольський інститут механізації сільського господарства.

У 1991 році захистив кандидатську дисертацію із соціології. У жовтні 1999 року захистив в Інституті філософії Національної Академії наук України докторську дисертацію з соціальної філософії. 14 грудня 2001 року його обрано академіком Української Академії політичних наук.

Працював інженером-механіком у колгоспі імені Я.М. Свердлова Михайлівського району Запорізької області - вересень 1973 - лютий 1974 рр.; комісаром обласного штабу студентських будівельних загонів - лютий 1974 - серпень 1975 рр.; служба в лавах Збройних Сил - 1975-1977 рр.; керівник лекторської групи Запорізького обкому комсомолу - 1979-1980 рр.; робота в Запорізькому обкомі Компартії України - 1980-1988 рр.; робота на різних посадах в Запорізькому державному університеті - 1991-2003 рр.; проректор-директор Інституту соціальної роботи та управління, завідувач кафедри соціальної роботи та управління Національного педагогічного університету імені М. П. Драгоманова - 2003 - січень 2004 рр.; перший проректор, завідувач кафедри соціології, управління та євроінтеграції Національного педагогічного університету імені М. П. Драгоманова - з січня 2004 року до теперішнього часу.

Має більш ніж 300 опублікованих наукових праць.

В. П. Бех входить до складу редакційних рад низки фахових наукових видань ВАКу України.

Має нагороди: почесне звання «Заслужений діяч науки і техніки України»; Почесний знак «Петро Могила»; Почесний знак «Відмінник освіти України»; орден «За заслуги» III ступеня.

БІЛОУС
Володимир Петрович

Директор
ТОВ «Мелітопольський завод пружин»

Випускник Мелітопольського інституту механізації сільського господарства 1992 року



Володимир Петрович Білоус народився 19 червня 1952 р. у м. Воронежі. В Мелітополь приїхав у 1972 році після служби в армії. У тому ж році почав трудовий шлях різальником металу в термозаготівельному цеху на Мелітопольському заводі тракторних гідроагрегатів. У 1980 році Володимир Петрович був призначений майстром заготівельної дільниці термозаготівельного цеху, в 1981 році - старшим майстром, а в 1991 році - начальником цеху. В цей же час Володимир Петрович здобував вищу освіту в Мелітопольському інституті механізації сільського господарства на факультеті механізації сільського господарства (1987-1992 рр.).

За високі досягнення у трудовій діяльності Володимир Петрович був занесений на заводську Дошку пошани, нагороджений знаком «Переможець соціалістичного змагання», отримав звання «Кращий молодий робітник за професією».

У 1999 році В. П. Білоус став приватним підприємцем, вміло організував стабільну роботу і забезпечив швидке зростання темпів і обсягів виробництва. У 2011 році у зв'язку з розвитком виробничої бази ПП «Білоус» було перетворено в ТОВ «Мелітопольський завод пружин». Основною продукцією підприємства, очолюваного Володимиром Петровичем, є гвинтові пружини стиснення, розтягнення, конусні, бочкоподібні пружини, а також кільця стопорні.

Основні партнери заводу - великі виробники запасних частин для сільськогосподарської техніки, а також машинобудівні заводи України та країн ближнього зарубіжжя.

«Мелітопольський завод пружин» - неодноразовий учасник регіональних і міжнародних виставок, володар дипломів за високу якість продукції.



БОГДАНОВ Михайло Ігорович

Радник голови Мелітопольської районної ради

Випускник Таврійського державного агротехнологічного університету 2011 року

Народився 24 жовтня 1987 року в с. Садове Мелітопольського району Запорізької області. На той час його батько працював агрономом у радгоспі, а мати була директором дитячого садка. Саме батько прищепив синові любов до землі. Вступ Михайла Ігоровича на агротехнологічний факультет ТДАТУ був свідомим шляхом. Упродовж всього навчання він працював спочатку на сільгоспвиробництві, а потім як приватний підприємець.

«У ТДАТУ я навчився багатьом речам, бо вчили мене люди, які дійсно розуміються у сільському господарстві, - говорив Михайло Ігорович. - Ніколи не забуду наших практичних занять за межами міста та цікавих лекцій у зручних аудиторіях. Ці дні назавжди відклалися у моїй пам'яті».

У студентські роки Михайло Ігорович брав активну участь у житті факультету та університету. Він очолював збірну команду КВК факультету і входив до складу збірної університету. Постійно брав участь у спортивних та інтелектуальних змаганнях, в котрих завжди займав призові місця.

Його активна громадська діяльність та розуміння сучасних проблем сільського господарства в Україні знайшли продовження у роботі в Мелітопольській районній раді. Він завжди цікавиться проблемами району та його жителів. Особливо він стурбований проблемами молоді у районі і всіляко намагається допомогти їй. Сьогодні Михайло Ігорович очолює Мелітопольську районну молодіжну раду, створену для вирішування питань, пов'язаних з молоддю. Також він є членом Запорізької обласної молодіжної ради.

До сих пір М.І. Богданов підтримує дружні стосунки з колишніми однокурсниками, з викладачами та деканом факультету Іванченко О.А.

Михайло Ігорович зарекомендував себе працьовитою, сміливою та порядною людиною. За свої здобутки нагороджений подяками та грамотами Мелітопольської районної ради та Мелітопольської районної державної адміністрації.

ВЕРМІЄНКО Григорій Вікторович



Голова Горностаївської районної державної адміністрації, депутат обласної ради (2002, 2010 рр.), заслужений працівник сільського господарства України, нагороджений Грамотою Кабінету Міністрів України (2001 р.), Міжнародною нагородою «Золотий Меркурій» (2004 р.)

Випускник Мелітопольського інституту механізації сільського господарства 1982 року

Народився 1 серпня 1954 року в с. Гаврилівка Каланчацького району Херсонської області.

У 1973 році закінчив Новокаховський технікум механізації, електрифікації, гідромеліорації сільського господарства. Того ж року працював майстром Каланчацької райсільгосптехніки.

Протягом 1973-1975 рр. служив у лавах Радянської Армії.

Вищу освіту отримав у Мелітопольському інституті механізації сільського господарства, здобувши фах інженера-механіка з механізації трудомістких процесів. У період навчання працював робітником радгоспу «Маріампольський» Петровського району та головним інженером радгоспу ім. Куйбишева Бобринецького району, що на Кіровоградщині.

У 1981 році Григорій Вікторович працював заступником керуючого Горностаївської райсільгосптехніки, а в 1983-1986 рр. - інструктором Горностаївського райкому Компартії України.

Протягом 1986-2006 рр. Вермієнко Г.В. був незмінним керівником ВАТ «Племптахорадгосп «Придніпровський», нині ВАТ «Грімат Групп». Саме за його керівництва «Придніпровський» отримав справжнє визнання - проста інкубаторна станція перетворилася на сучасне підприємство ринкового типу, а про Григорія Вікторовича заговорили не лише на Херсонщині, а й в Україні та Росії.

Продукція підприємства неодноразово представлялась на різноманітних виставках.

Вермієнко Г.В. є номінантом видання «Золота книга ділової еліти України», а у 2004 році за рішенням науково-експертної ради національної іміджевої програми «Лідери XXI століття» йому присвоєно міжнародну нагороду «Золотий Меркурій».



ВЛАДОВ Сергій Ігорович

Помічник-консультант депутата Мелітопольської районної ради

Випускник Таврійської державної агротехнічної академії 1998 року

Народився 24 жовтня 1976 р. в м. Мелітополі у сім'ї службовців.

У 1993 році закінчив Мелітопольську середню школу № 14 та вступив до Таврійської державної агротехнологічної академії на факультет механізації сільського господарства.

«Після закінчення школи дуже важко було визначитися з майбутньою професією, - згадує Сергій Владов. - І тільки після навчання в академії, завдяки професійним викладачам, які своєю майстерністю допомогли мені визначити своє місце в житті, я вирішив і в майбутньому пов'язати своє життя із сільським господарством».

У 1999 році Сергій Ігорович відкрив приватне підприємство «ВЛ-Агро», де займає посаду директора і по теперішній час.

З 2000 по 2004 роки був президентом гандбольного клубу «Собор-Академія». Бере активну участь в організації спортивних заходів міста Мелітополя та Запорізької області.

За активну участь у розвитку кікбоксингу у місті Мелітополі і підтримку найкращих спортсменів в досягненнях на чемпіонатах Європи і світу був нагороджений грамотою Міністерства сім'ї, молоді і спорту України, ЦР ФСТ «Динамо» України.

У 2006 році за допомогу у підготовці до чемпіонату світу з кікбоксингу серед професіоналів по версії WPKA нагороджений дипломом Українського Союзу кікбоксингу Державного комітету спорту України.

У 2012 році Сергій Владов вирішив спробувати себе у громадській роботі і став помічником-консультантом депутата Валерія Анєнка.

За пропаганду здорового способу життя серед молоді як помічник-консультант депутата отримав подяку Запорізького обласного товариства Червоного Хреста.

«Я підтримую всі ініціативи свого наставника і докладаю всіх зусиль, щоб втілити їх у життя», - говорить Сергій Ігорович.

Сергій Владов і надалі буде продовжувати працювати на благо свого району і своїх земляків.

ВОЙТЕНКО Володимир Вікторович

Начальник Служби автомобільних доріг у Запорізькій області

Випускник Мелітопольського інституту механізації сільського господарства 1985 року



Народився Володимир Войтенко 7 липня 1961 року у м. Макіївка Донецької області.

Закінчивши Ногайський радгосп-технікум з відзнакою за спеціальністю «механік», продовжив навчання в Мелітопольському інституті механізації сільського господарства. У 1985 році почав трудову діяльність на посаді інженера-механіка у колгоспі ім. Куйбишева с. Борисівка Приморського району Запорізької області.

У 1987 році був обраний головою Борисівської сільської ради, яку очолював упродовж дев'яти років.

У 1994 році обраний депутатом Приморської районної ради, ставши згодом депутатом трьох скликань. У 1995 році Володимир Войтенко призначений директором бази відпочинку «Дорожник», що у м. Приморськ.

Паралельно Володимир Вікторович навчався в Харківському автомобільно-дорожньому інституті, який закінчив у 2005 році за фахом «інженер-будівельник автомобільних доріг».

У 2002 році Володимир Войтенко виставив свою кандидатуру на виборах до Запорізької обласної ради і здобув перемогу. Земляки підтримали його кандидатуру в обласну раду і в 2006 році.

У 2006 році Володимир Вікторович був призначений директором Лікувально-реабілітаційного центру для учасників ліквідації наслідків аварії на ЧАЕС ім. В.Т. Гуца.

У 2008 році Володимир Войтенко стає начальником філії «Бердянська дорожньо-експлуатаційна дільниця» ДП «Запорізький облавтодор» Запорізької області. А у липні 2010 року призначений на посаду начальника Служби автомобільних доріг у Запорізькій області, де працює і дотепер. У жовтні 2010 року В. Войтенко був обраний депутатом Приморської міської ради, є головою комісії, очолює фракцію Партії регіонів.

За сумлінне виконання службових обов'язків і вагомий внесок у справу попередження та ліквідації наслідків надзвичайних ситуацій В. Войтенко нагороджений грамотою Запорізької облдержадміністрації.



ВОЛКОВ
Анатолій Анатолійович

Генеральний директор
ПАТ «Племзавод «Степной»
Заслужений працівник сільського господарства України

Випускник Мелітопольського інституту механізації сільського господарства 1979 року

Народився 2 жовтня 1952 року у м. Кам'янка-Дніпровська Запорізької області. Громадянин України з 1991 року.

Свій трудовий шлях Анатолій Анатолійович розпочав з 1970 р. учнем автоелектрика у Кам'янсько-Дніпровській автоколоні № 3 Дніпропетровського АТП Запорізької області.

З листопада 1970 по січень 1973 рр. проходив дійсну військову службу. З березня по листопад 1973 р. працював робітником радгоспу «Кам'янка» Кам'янсько- Дніпровського району Запорізької області.

З 1973 по 1979 рр. навчався на денному відділенні Мелітопольського інституту механізації сільського господарства за спеціальністю «інженер-механік».

У 1979 р. зарахований на посаду інженера по ЕМТП радгоспу ім. Тімірязєва К.-Дніпровського району, з 1981 року призначений головним інженером.

З 1983 року - на посаді старшого інженера групи техогляду К.-Дніпровського районного виробничого об'єднання плодоовочевого господарства. З 1983 року переведений у радгосп «Степной» на посаду головного інженера.

У 1989 році призначений на посаду виконуючого обов'язки директора радгоспу «Степной» К.-Дніпровського району. У 1989 році - директор радгоспу «Степной».

У зв'язку з реорганізацією радгоспу «Степной» у ВАТ «Племзавод «Степной» з 13 вересня 1995 року призначений головою правління ВАТ «Племзавод «Степной», а з 20 липня 2011 року наглядовою радою вже перейменованого (згідно з чинним законодавством) ПАТ «Племзавод «Степной» був призначений на посаду генерального директора товариства.

За свою діяльність Анатолій Анатолійович отримав безліч нагород, серед яких:

почесне звання «Заслужений працівник сільського господарства України» (14.11.2000 р.), трудова відзнака «Знак Пошани» (27.09.2003 р.), орден «За заслуги» III ступеня (22.08.2003 р.), орден «За заслуги» II ступеня (2007 р.).

ВОЛКОВ Олександр Миколайович



Директор ТОВ «Імекс-Бі Текнолоджі», президент ПАТ «Internet Global Technology» Лідер громадської організації «Антикорупційна»

Випускник Таврійської державної агротехнічної академії 2003 року

Волков Олександр Миколайович народився 12 листопада 1981 року в місті Мелітополі Запорізької області. У 2003 році здобув вищу освіту, закінчивши Таврійську державну агротехнічну академію за спеціальністю «інженер-механік». У студентські роки захопився інтернет-технологіями, і це захоплення згодом перетворилося на справу його життя.

У 2005 році він отримав патент підприємця і почав трудову діяльність у сфері високих технологій та інтернет-консалтингу. В 2010 році заснував ТОВ «Імекс-Бі Текнолоджі» - ІТ-компанію, яка надає широкий спектр консалтингових та аутсорсингових послуг. Волков є не тільки незмінним керівником компанії, але й автором низки важливих розробок, які сьогодні впроваджуються у всьому світі.

В 2011 році Олександр Волков вирішує розширити сферу своєї діяльності та засновує першу публічну ІТ-компанію «Internet Global Technology», що займається інформаційними технологіями та розробкою програмного забезпечення. На сьогоднішній день це компанія-лідер, яка співпрацює з найвідомішими зарубіжними корпораціями, пошуковими та платіжними системами.

За роки керування компанією Олександр Миколайович показав себе як мудрий керівник, новатор і компетентний фахівець у сфері інтернет-бізнесу.

Крім інтернет-технологій, Волкова завжди приваблювала суспільно-політична діяльність. У 2005 році він заснував та очолив громадську організацію «Антикорупційна».

У 2010 році Олександр Миколайович прийняв рішення балотуватися на посаду мера міста Мелітополя. Хоча Волков і не отримав пост голови міста, але він не залишив спроб вплинути на соціально-економічну ситуацію в країні.

На сьогоднішній день Волков успішно поєднує громадську та трудову діяльність, працює на благо українців і намагається змінити країну на краще. Але яким би щільним не був робочий графік, Олександр Миколайович завжди знаходить час для дружини і дочки.



ГАЙСИНСЬКИЙ Емануїл Йосипович

Президент компанії «Конкорд»

Випускник Мелітопольського інституту механізації сільського господарства 1972 року

Народився 18 жовтня 1949 року в селищі Ліс-хімстрой Лисичанського району Луганської області. В 1966 році закінчив з медаллю Гоно-рівську середню школу Ямпільського району Вінницької області, а в 1972 році з відзнакою - Мелітопольський інститут механізації сільського господарства.

Висококваліфікований спеціаліст, мудрий, цілеспрямований керівник, лауреат двох молодіжних премій ім. Островського та ім. Бойченка в галузі науки і техніки, автор 44 наукових робіт та 10 винаходів.

Після закінчення Мелітопольського інституту механізації сільського господарства Емануїл Йосипович з 1972 року працював на посаді інженера в Республіканському проектно-пошуковому інституті «Укрколгосппроект» (Вінницька філія), у 1974 році був переведений в Український проектно-технологічний інститут «Укрсільгосптехпроект» на посаду конструктора I категорії архітектурно-будівельного сектора відділу проектування і технології товаровиробничої мережі, а в 1975 році - на посаду старшого інженера технологічного відділу. Упродовж 1975-1992 років працював у Державному науково-дослідному інституті з випробовування машин та обладнання.

Протягом 1992-1997 років очолював науково-технічний центр «Норма», заснований як одна з перших недержавних структур у регіоні.

В 1992 році Емануїлом Йосиповичем було засновано на приватній власності науково-дослідну та комерційно-консультативну фірму «Конкорд».

За високі досягнення в 2011 році очолюваній Емануїлом Йосиповичем фірмі присвоєно статус «Підприємство року - 2011», а сам Емануїл Йосипович отримав звання «Керівник року України - 2011», також нагороджений орденом «Хрест пошани України».

За результатами рейтингу 2011 року агрофірма «Конкорд-Агро» удостоєна звання «Лідер галузі».

Емануїлу Йосиповичу було присвоєне звання «Почесний працівник сільського господарства» з врученням ордена «Пошана України».

ГЕРА
Микола Миколайович

Засновник ТДВ ім. Латиських Стрільців

Випускник Мелітопольського інституту механізації сільського господарства 1991 року



Народився 13 грудня 1966 р. у с. Тарасівка Цюрупинського району Херсонської області. Батьки, Микола Петрович і Валентина Максимівна, - селяни з діда-прадіда, саме вони прищепили любов до землі та техніки, що й вплинуло головним чином на вибір майбутньої професії Миколи Миколайовича.

У 1984 році вступив на факультет механізації землеробства Мелітопольського інституту механізації сільського господарства, який закінчив з відзнакою у 1991 році.

Здобувши спеціальність інженера-механіка, працював механіком автогаража радгоспу «Іскра», а з 1992 року - головним інженером цього ж господарства протягом 15 років.

З вересня 2006 року - засновник ТДВ ім. Латиських Стрільців Цюрупинського району, де і працює до теперішнього часу. Господарство спеціалізується на вирощуванні зернобобових та технічних культур, має повний набір сучасної високопродуктивної сільськогосподарської техніки вітчизняного та іноземного виробництва.

За високі виробничі показники та активну громадську діяльність неодноразово нагороджувався грамотами та подяками Цюрупинської районної та Херсонської обласної рад.

Левовою часткою своїх здобутків Микола Миколайович завдячує своїй альма-матер, адже навчання в інституті дало величезний рівень знань, якими він користується все своє тривале трудове життя, пов'язане із сільськогосподарським виробництвом. Дякує долі за знайомство в навчальному закладі з багатьма вірними друзями та викладачами, з якими підтримує постійні зв'язки протягом уже 20 років.

Разом з дружиною Наталією Петрівною виховує двох синів, Ігоря та Андрія, - учнів Херсонського ліцею Херсонської обласної ради.

Упродовж активної трудової діяльності М.М. Гера сформував принцип свого життя - «Якщо не я, то хто?».



ГОРБАНЬ Валерій Іванович

Голова Мелітопольської районної державної адміністрації

Випускник Таврійської державної агротехнічної академії 1996 року

Горбань Валерій Іванович народився 17 червня 1974 року у місті Мелітополі Запорізької області, громадянин України. Освіта повна вища, у 1996 році закінчив Таврійську державну агротехнічну академію, отримавши диплом інженера-механіка, а в 2010 році - Дніпропетровський регіональний інститут державного управління Національної академії державного управління при Президентові України, здобувши кваліфікацію магістра державного управління.

Свою трудову діяльність В.І. Горбань розпочав у 1996 році приватним підприємцем. З 2005 по 2010 рр. він очолює товариство з обмеженою відповідальністю «Гідравлік-2000» Мелітопольского району.

За значний особистий внесок у соціально-економічний розвиток громади, активну громадську діяльність Горбань В.І. неодноразово відзначався керівництвом району і області почесними грамотами та подяками.

З 2006 року Валерій Іванович був обраний депутатом Мелітопольської районної ради.

У червні 2010 року Горбань В.І. призначається на посаду першого заступника голови Мелітопольської районної державної адміністрації, а з вересня 2011 р. розпорядженням Президента України від 31 серпня 2011 № 261 призначений головою Мелітопольської районної державної адміністрації.

Валерій Іванович має високий рівень фахової підготовки та організаторські здібності. У роботі проявляє компетентність, активність, ініціативу, вміє оперативно та чітко організовувати виконання завдань. Він є заступником голови постійної комісії районної ради з питань управління комунальної власності територіальних громад та земельних відносин. Займається підвищенням своєї кваліфікації.

Життєве кредо Валерія Івановича - «Я получить хочу по праву все то, чего я сам добьюсь».

ГОРДІЄНКО Микола Петрович

Директор товариства з обмеженою відповідальністю «Колосся»

Випускник Мелітопольського інституту механізації сільського господарства 1991 року



Народився 1 січня 1957 р. у с. Запоріжжя Червоноармійського р-ну Донецької області.

Закінчив Срібнянську СШ в 1973 році. Потім, пішовши по батьківських стопах, закінчив навчання в Слов'янському сільськогосподарському технікумі в 1976 році, одержавши спеціальність техніка-механіка сільськогосподарського виробництва. Далі відслужив у лавах Радянської Армії в танкових військах. Навчання в Мелітопольському інституті механізації сільського господарства успішно завершив у 1991 році, отримавши спеціальність інженера-механіка сільськогосподарського виробництва.

Трудову діяльність розпочав у 1978 році. Працював на різних посадах в системі сільського господарства, в т. ч. у системі «Сільгосптехніка». В 1993 році очолив ТОВ «Колосся» у м. Макіївка Донецької області, яким керує по теперішній час. Підприємство протягом 20 років забезпечує фермерські господарства, а також промислові підприємства області запасними частинами до сільськогосподарської техніки, промислових тракторів і механізмів.

Підприємство займає лідируючі позиції у своїй галузі. За високі економічні показники у виробничій діяльності, відповідно до Міжнародного економічному рейтингу, підприємство стало номінантом «Ліги кращих» - 2010, 2011, у зв'язку з чим одержало ексклюзивне право називатися «Лідером у своєму виді економічної діяльності», а також отримало статус «Підприємство долі - 2010».

Директор Гордієнко Микола Петрович нагороджений орденом «Зірка економіки України».

Одружений, має двох дітей. Бере активну участь у громадському житті трудового колективу, надає посильну допомогу рідному інституту (університету). Головна мета в професійному житті - цілеспрямованість і порядність у відносинах з людьми.



ГРЕДЖЕВ Віктор Іванович

Директор СТОВ «Федорівка» Приазовського району Запорізької області, депутат Приазовської районної ради трьох скликань

Випускник Мелітопольського інституту механізації сільського господарства 1981 року

Народився 22 серпня 1954 р. у с. Гирсівка Приазовського району Запорізької області. Вищу освіту отримав, закінчивши у 1981 р. факультет механізації сільського господарства МІМСГу, за фахом - інженер-механік сільськогосподарського виробництва.

Свій трудовий шлях Віктор Іванович розпочав у 1981 р. головним інженером колгоспу «Зоря» Приазовського району Запорізької області. У 1986 р. обраний головою колгоспу ім. Щорса Приазовського району Запорізької області. З 1996 р. - голова КСП ім. Щорса, а з 2000 року - директор сільськогосподарського товариства з обмеженою відповідальністю (СТОВ) «Федорівка» Приазовського району Запорізької області.

Завдяки наполегливості, працьовитості та небайдужості, а головне - щирій любові до рідної землі Віктор Іванович здобув велику повагу серед колег-аграріїв та місцевого населення. Протягом трьох скликань обирався депутатом Приазовської районної ради, чотири рази - депутатом Нововасилівської та Федорівської сільських рад.

Завдяки активній життєвій позиції Віктор Іванович багато уваги приділяє вихованню у молоді поваги та почуття гідності до рідної землі. З його участю більш ніж 30 молодих людей отримали вищу освіту сільськогосподарського призначення, щорічно співпрацює з факультетами та кафедрами ТДАТУ.

ГРИГОРЕНКО Валерій Леонідович



Заступник керівника виконавчого апарату, керуючий справами Херсонської обласної ради

Випускник Мелітопольського інституту механізації сільського господарства 1985 року

Народився 8 лютого 1963 р. у с. Синьооківка Золотоніського району Черкаської області. Вищу освіту здобув у Мелітопольському інституті механізації сільського господарства, за фахом - інженер-механік.

Трудову діяльність розпочав у Південно-Українській машинно-випробувальній станції м. Херсон. З 1987 по 1989 рр. обіймав посаду другого секретаря Дніпровського райкому комсомолу, з 1989 р. - інструктор організаційного відділу Дніпровського райкому Компартії України, далі - керівник групи консультантів Херсонського міськкому Компартії України.

У 1991 р. працював інженером І категорії, заступником начальника, начальником відділу; з 1992 по 1996 рр. обіймав посаду заступника генерального директора; далі - до 1996 р. - працював заступником та першим заступником генерального директора Херсонського ВО «Облагропостач».

До 1998 р. Валерій Григоренко працював заступником директора ТОВ «Херсон-Хортиця».

У 1998 р. Валерій Леонідович очолив Херсонську станцію гарантійного технічного обслуговування ВАТ «Укрволгатехсервіс».

З 1999 року працював директором Херсонської державної машинно-технічної станції.

Протягом 2000-2001 рр. очолив організаційний відділ Херсонської ОДА та був заступником керівника виконавчого апарату.

З 2001 по 2004 рр. - директор Херсонської філії НАК «Украгролізинг», голова правління підприємства ВАТ «Облагропостач», 2004-2007 - обіймає посаду заступника голови правління НАК «Украгролізинг» м. Київ.

З 2007 року - головний інженер Київського заводу «Еталон» ДП «Лізинг-техтранс» та головний інженер Київського національного університету ім. Тараса Шевченка.

З 2009 року обіймав посаду комерційного директора ТОВ «ХК Інноваційні технології».

З 2010 року і до сьогодні Валерій Григоренко працює заступником керівника виконавчого апарату, керуючим справами Херсонської обласної ради.



ГРИНЕВЕЦЬКИЙ Валерій Рафаїлович

Генеральний директор ТОВ «Торговий дім «Хлібна гавань»

Випускник Мелітопольського інституту механізації сільського господарства 1982 року

Гриневецький Валерій Рафаїлович народився 4 лютого 1960 року в с. Виноградівка Тарутинського району Одеської області. У 1982 році здобув вищу освіту, закінчивши Мелітопольський інститут механізації сільського господарства за фахом «інженер-механік».

Свою трудову діяльність Валерій Рафаїлович розпочав у 1982 році старшим інженером-технологом, а згодом став завідувачем ремонтної майстерні у Роздільнянському районному ВО по виробничо-технічному забезпеченню с. г.

У 1990 році Валерій Рафаїлович займає посаду головного інженера. Через деякий час стає директором ВАТ «Роздільнянський «Агроснабсервис». З 1997 по 2005 рр. Валерій Рафаїлович обіймав посаду голови орендного підприємства, а також посаду голови правління та голови спостережної ради ВАТ «Роздільнянський елеватор».

Починаючи з 2005 року і до теперішнього часу Валерій Рафаїлович є генеральним директором ТОВ «Торговий дім «Хлібна гавань».

До складу холдингу входять підприємства, стратегічною спеціалізацією яких є виробництво та вирощування сільськогосподарської продукції, зберігання та відвантаження зернових і олійних культур, виробництво комбікорму, маркетинг, консультаційна діяльність в галузі сільського господарства, харчової промисловості та комбікормового виробництва.

Гриневецький Валерій Рафаїлович - вимогливий, об'єктивний, досвідчений і усіма шанований керівник, професіонал своєї справи. Та головний секрет його успішності - це не зупинятися, досягти вершин майстерності на нинішній ділянці роботи і реалізовувати серйозні й довгострокові інвестиційні плани по розширенню свого бізнесу шляхом нових проектів у галузі птаховиробництва та будівництва нового об'єкта - сучасного портового терміналу з приймання, очищення, сушіння, зберігання та відвантаження зернових, олійних культур і культур технічного призначення.

ГУРА
Олександр Петрович



Голова Гуляйпільської РДА

Випускник Мелітопольського інституту механізації сільського господарства 1991 року

Народився Олександр Петрович 21 квітня 1962 року в місті Гуляйполе Запорізької області. У 1991 році, закінчивши Мелітопольський інститут механізації сільського господарства і здобувши спеціальність «механізація сільського господарства», Олександр Петрович розпочав свою трудову діяльність у рідному місті інженером-технологом Гуляйпільського АТП.

З 1996 року очолив місцеве житлово-комунальне господарство.

З липня 2010 року Гура О.П. працює в Гуляйпільській районній державній адміністрації першим заступником голови, а з січня 2012 року розпорядженням Президента України В.Ф. Януковича призначений головою Гуляйпільської районної державної адміністрації.

Гура О.П. витриманий і коректний, користується повагою та авторитетом у колективі, серед керівників підприємств, установ та організацій всіх форм власності району.

Працьовитий, вимогливий до себе і підлеглих. Свої організаторські здібності Олександр Петрович спрямовує на досягнення поставленої мети. Принциповий, ініціативний, старанний, енергійний, у роботі використовує адміністративні та економічні методи управління.

Олександр Петрович постійно працює над підвищенням свого професійного рівня, активний громадський діяч, був депутатом Гуляйпільської міської ради з 2002 по 2006 рр. та депутатом Гуляйпільської районної ради з жовтня 2010 року.

За великі досягнення у трудовій та громадській діяльності він нагороджений регіональною медаллю «За заслуги перед Гуляйпільським краєм» (2009 р.), грамотою Запорізької обласної ради (2010), відзначений подякою начальника цивільного захисту Запорізької області за високий рівень підготовки та дій у ході командно-штабного навчання в Гуляйпільському районі, грамотою Запорізької обласної державної адміністрації (2012).

Та найкращим другом і порадником для Олександра Петровича є його сім'я.

Разом із дружиною Антоніною вони виховують синів Андрія, Юрія, Артема та доньку Катерину.



ДАВИДЕНКО Ігор Вікторович

Голова Херсонської обласної організації Аграрного союзу України
Директор дочірнього підприємства товариства з обмеженою відповідальністю «Югтара» «Дніпрянська аграрна фірма ім. Солодухіна»

Випускник Мелітопольського інституту механізації сільського господарства 1985 року

Давиденко Ігор Вікторович народився 5 лютого 1961 року в м. Нова Каховка Херсонської області. У 1985 р. здобув вищу освіту, закінчивши Мелітопольський інститут механізації сільського господарства за фахом «механізація землеробства сільського господарства» по спеціальності «інженер-механік».

Трудову діяльність Ігор Вікторович розпочав у 1985 р. механіком у радгоспі-заводі імені Начдива Солодухіна м. Нова Каховка Херсонської області. З 1986 р. - головний інженер цього господарства, з 1991-го - заступник директора з механізації, з 1995 р. - директор радгоспу-заводу ім. Начдива Солодухіна.

З березня 1998 р. на загальних зборах сільськогосподарського підприємства було вирішено створити дочірнє підприємство ТОВ «Югтара» «Дніпрянська аграрна фірма ім. Солодухіна», продовжуючи традицію вирощування багаторічних насаджень та впроваджуючи корінну реконструкцію виробничого процесу, внаслідок чого фірма перетворюється в підприємство європейського зразка.

Давиденко Ігор Вікторович - вмілий, талановитий керівник і організатор, постійно звертає увагу на досягнення світової науки, техніки, навики технології і впроваджує це на практиці. Запроваджує прогресивні технології, а саме протягом останніх років проводиться закладка нових перспективних насаджень. Вводяться нові технології зрошення.

За багаторічну, сумлінну працю, вміле керівництво господарством Давиденко Ігор Вікторович неодноразово нагороджувався грамотами обласного управління сільського господарства та Міністерства аграрної політики України.

З початку 2012 р. Ігор Вікторович обраний головою Херсонської обласної організації Аграрного союзу України.

ДЖУГАН
Сергій Васильович



Голова
Василівської районної ради
Запорізької області

Випускник Таврійської державної агротехнічної академії 1998 року

Джуган Сергій Васильович народився 23 березня 1970 року у с. Степанівка Сахновщинського району Харківської області. У 1998 році здобув вищу освіту у Таврійській державній агротехнічній академії за фахом «механізація сільського господарства».

Трудову діяльність Сергій Васильович розпочав у 1987 році слюсарем-трубоукладником в ПМК-19 тресту «Харківводбуд» Сахновщинського району Харківської області, працював майстром з обслуговування водопровідної системи на дільниці водопровідно-каналізаційного господарства, вчителем трудового навчання Дар-Надеждинської НСШ в с. Дар-Надежда, методистом районного відділу освіти, заступником директора Василівського професійного ліцею, начальником відділу ведення Державного реєстру виборців Василівської райдержадміністрації.

З липня 2008 року призначений заступником міського голови Василівської міської ради. Депутат Василівської районної ради двох скликань.

В травні 2010 року обраний головою Василівської районної ради Запорізької області.

У 2012 році закінчив Дніпропетровський регіональний інститут державного управління Національної академії державного управління при Президентові України, здобув кваліфікацію магістра державного управління.

Неодноразово нагороджувався відзнаками районного, обласного та державного рівня: Почесною грамотою Центральної виборчої комісії; пам'ятним нагрудним знаком «20 років Збройним Силам України» Міністерства оборони України; нагрудним знаком «За пошук» від громадської організації «Запорізький історико-патріотичний пошуковий центр «Бастіон»; цінним подарунком - годинником - від Голови Верховної Ради України з нагоди 20-річчя Дня незалежності України; орденом «За благодійність» та грамотою «За заслуги перед Українською Православною Церквою та благодійність»; грамотою Запорізького національного університету.



ДИМУРА Микола Іванович

Приватний підприємець, сільгоспвиробник, депутат Мелітопольської районної ради народних депутатів

Випускник Мелітопольського інституту механізації сільського господарства 1985 року

Народився 1 жовтня 1956 року у с. Куколівка Олександрійського району Кіровоградської області.

Після закінчення гімназії у 1972 р. навчався у Мелітопольському ПТУ №10 за фахом «електрик-наладник промислового обладнання». Працював електриком на Мелітопольському моторному заводі.

З 1974 по 1976 рр. - служба в армії. З 1977 р. працював водієм у Мелітопольському райплемоб'єднанні.

У період з 1979 по 1985 рр. - учбовий майстер на кафедрі сільськогосподарських машин Мелітопольського інституту механізації сільського господарства. Після отримання вищої освіти Микола Іванович працював майстром очисних споруд і начальником автоколони №2 на автобазі «Мелітопольводбуд», бригадиром овочевої бригади ТОВ «Агрофірма «Зоря».

У 2001 р. розпочав справу свого життя - став сільгоспвиробником.

Завдяки своєму професіоналізму, відданості, наполегливій праці Димура Микола Іванович зробив вагомий внесок у розвиток сільського господарства Мелітопольського району.

Вже багато років Микола Іванович надає безкорисливу допомогу дитбудинку м. Мелітополя, Мелітопольській виправній колонії, церкві. За це він неодноразово нагороджувався духовенством Запорізької області. Допомагає матеріально школам, дитсадкові. Веде активне суспільне і політичне життя. Є депутатом Мелітопольської районної ради народних депутатів. Має численні грамоти за активну участь у житті Мелітопольського району, звання «Людина справи» та грамоти Запорізької обласної ради народних депутатів.

ДОБРІНОВ Сергій Петрович

Приватний підприємець Братського району Миколаївської області

Випускник Мелітопольського інституту механізації сільського господарства 1986 року



Народився 12 квітня 1964 р. у с. Надеждівка Братського району Миколаївської області. Наслідуючи життєвий шлях батьків, Сергій Петрович свідомо вступив до Мелітопольського інституту механізації сільського господарства. Після закінчення інституту з 1986-2000 рр. працював старшим майстром, диспетчером, старшим диспетчером. 1989-1990 рр. служив у лавах Радянської Армії.

З 2003 р. - приватний підприємець. З підлеглим персоналом займається проектуванням, монтажем електрообладнання до 35 кВ включно, монтажем грозозахисту, перемоткою електродвигунів, має електролабораторію.

Сергій Петрович - активний громадський діяч, небайдужий до благоустрою району. З 2009 р. обраний депутатом Братської районної ради. В 2010 р. та 2011 р. був делегований з депутатами від Миколаївської області в країни Європи, пройшов навчання та одержав сертифікат, там ознайомився з роботою штаб-квартири Ради Європи, Європейського суду з прав людини, Європарламенту (Страсбург), Організації Об'єднаних Націй (Женева) - це і є той стимул, що спонукає якомога скоріше долучитися до європейського світу, проторювати шлях євроінтеграції. За дослідження у трудовій та громадській діяльності Сергія Петровича нагороджено Почесною грамотою Миколаївської обласної ради, а також до 20-річчя незалежності України внесений до книги «Велич та пошана» від Миколаївської області.

Соратницею в житті Сергія Петровича стала його дружина Наталія Вікторівна. Вони виховали доньку Вікторію та сина Дмитра, який пішов по життєвому шляху батька і закінчує навчання на магістра в Миколаївському університеті сільського господарства за спеціальністю «енергетик в системі АПК», та внук Даниїл.

Завдяки своїй працьовитості, допитливості, сміливості Сергій Петрович переконався, що у професійному житті важлива передовсім порядність у стосунках із людьми.



ЄМЕЛЬЯНЕНКО Віктор Андрійович

Перший заступник голови обласної державної адміністрації

Випускник Мелітопольського інституту механізації сільського господарства 1991 року

Ємельяненко Віктор Андрійович народився 11 жовтня 1953 року у с. Єгорівка Оріхівського району Запорізької області. У 1991 році закінчив Мелітопольський інститут механізації сільського господарства за фахом «інженер-механік». У 2006 році закінчив навчання на факультеті «Державне управління» Дніпропетровського регіонального інституту державного управління Національної академії державного управління при Президентові України, здобувши ступінь магістра державного управління.

Трудову діяльність Віктор Андрійович розпочав у 1971 році учнем токаря заводу «Орсільмаш» (м. Оріхів Запорізької області).

З 1971 до 1973 року - у лавах Радянської Армії.

Після служби повернувся до рідного заводу. У 1977 році почав працювати механізатором, а потім - інженером з техніки безпеки колгоспу ім. Куйбишева.

У 1981 р. очолив районну раду добровільного товариства «Автомотолюбителів УРСР», головою якої працював до грудня 1984 року.

Наступні сім років Віктор Андрійович працював інструктором організаційного відділу виконкому Оріхівської районної ради народних депутатів.

Згодом почав обіймати посади завідуючого організаційно-територіальним відділом, заступника керівника секретаріату Оріхівської райдержадміністрації.

З 1998 року працює в органах місцевого самоврядування.

У 2002 році Віктора Андрійовича призначено головою Оріхівської районної державної адміністрації Запорізької області. На цій посаді він пропрацював до березня 2005 року.

У березні 2006 року він стає депутатом Оріхівської районної ради, і на першій же сесії його обирають головою районної ради.

У квітні 2010 року за відповідним розпорядженням Президента Ющенка його було призначено головою Оріхівської районної державної адміністрації Запорізької області.

З грудня 2011 року і до цього часу В.А.Ємельяненко працює першим заступником голови Запорізької обласної державної адміністрації.

ЄСИПЕНКО Юрій Олегович

Голова Мелітопольської районної ради

Випускник Мелітопольського інституту механізації сільського господарства 1978 року



Народився 5 лютого 1956 року в м. Мелітополі у родині вчителів.

1973-1978 роки - навчання в Мелітопольському інституті механізації сільського господарства.

1978-1981 рр. - працював інженером на Мелітопольському моторному заводі.

1981-1984 рр. - секретар комсомольської організації моторного заводу.

1984-1987 рр. - лектор Мелітопольського райкому партії.

1987-1992 рр. - директор районної кіномережі управління кінофікації Запорізького облвиконкому.

1992-2005 рр. - працював на посадах заступника та директора комерційних структур м. Мелітополя.

З 2006 року - на посаді голови Мелітопольської районної ради.

Єсипенко Ю.О. працює на посаді голови районної ради з квітня 2006 року. Вдруге був обраний у листопаді 2010 р.

Постійно працює над підвищенням власного фахового рівня: заочно навчався в Національній академії державного управління при Президентові України і здобув освітньо-кваліфікаційний рівень магістра державного управління та соціального розвитку, веде науково-дослідницьку роботу з питань державної безпеки.

Проводить велику громадську роботу, з лютого 2005 року очолює Мелітопольську районну організацію Партії регіонів. Член ради обласної організації партії. З 2010 року - член правління Всеукраїнської асоціації місцевих та регіональних влад.

Нагороджений Почесною Грамотою Верховної Ради України, Почесною відзнакою МНС України та Почесною відзнакою Пенсійного фонду України, Грамотою Всеукраїнської асоціації районних та обласних рад, орденами «За заслуги перед Запорізьким краєм» II, III ступеня, дипломом загальноукраїнського проекту «Україна від краю до краю» за вагомий внесок у розвиток місцевого самоврядування, медаллю МНС України «Учаснику ліквідації надзвичайної ситуації на 275 АБРБ».



ЖЕЛЄЗКОВ Олександр Григорович

Директор товариства з обмеженою відповідальністю «Маяк» Мелітопольського району Запорізької області

Випускник Таврійського державного агротехнологічного університету 2008 року

Народився 28 березня 1952 року у с. Мордвинівка Мелітопольського району Запорізької області.

Трудовий шлях Олександр Григорович розпочав з 1969 року, відразу після закінчення СПТУ №56 у м. Мелітополі, трактористом-машиністом тракторної бригади колгоспу «Ідея Ілліча» Мелітопольського району Запорізької області. З 1980 по 1998 роки працював бригадиром тракторної бригади цього ж колгоспу. За цей час колгосп «Ідея Ілліча» був перетворений у колективне сільськогосподарське підприємство «Маяк». Упродовж 1999-2000 рр. працював головою колективного сільськогосподарського підприємства «Маяк». З 2000 року колективне сільськогосподарське підприємство «Маяк» перетворене у товариство з обмеженою відповідальністю «Маяк», і Олександр Григорович займає посаду директора ТОВ «Маяк» до цього часу.

За період роботи на цих посадах зарекомендував себе як висококваліфікований фахівець з великим досвідом роботи у сільському господарстві. Активно, цілеспрямовано, систематично й результативно працює над підвищенням професійних знань, умінь і навичок. Проявляє у роботі принциповість та наполегливість. У відносинах з людьми тактовний, доброзичливий.

За період трудової діяльності Желєзков О.Г. обирався депутатом обласної і районної рад.

За успіхи в праці і впровадження у виробництво сучасних технологій Олександр Григорович у 1973 році нагороджений орденом «Знак Пошани» і у 1981 році - орденом Трудового Червоного Прапора. У 1991 році Олександру Григоровичу присвоєно звання «Заслужений працівник сільського господарства України», а у 2009 і 2012 роках нагороджений орденами «За розвиток Запорізького краю» III та II ступенів.

На посаді директора завжди справедливий і розсудливий. Ніколи не залишається байдужим до проблем села та односельчан.

ЖЕРЕБЕЦЬ Олександр Анатолійович

Директор КП «Розвиток курортної зони» смт Кирилівка

Випускник Мелітопольського інституту механізації сільського господарства 1990 року



Жеребець Олександр Анатолійович народився 9 лютого 1966 року в смт Кирилівка Якимівського району Запорізької області.

У 1983 році закінчив Азовську загальноосвітню школу. З 1984-1985 рр. служив у прикордонних військах на кордоні з Іраном.

У 1990 році здобув вищу освіту, закінчивши Мелітопольський інститут механізації сільського господарства за фахом «механізація сільського господарства».

Свою трудову діяльність розпочав з 1990 року на посаді інженера з питань техніки безпеки. У 1991 році переведений у тракторну бригаду начальником машдвору.

Завдяки своїй працездатності та відповідальності у цьому ж році обійняв посаду директора бази відпочинку «Салют». З 1995 року - директор пансіонату «Дюна» .

Протягом 2005-2011 рр. обіймав посаду заступника директора комунального підприємства «Розвиток курортної зони». Завдяки професіоналізму, працьовитості, наполегливості, порядності у стосунках з робітниками з 2012 року обіймає посаду директора комунального підприємства «Розвиток курортної зони».

Олександр Анатолійович вирішує питання з благоустрою курортної зони смт Кирилівка, обслуговування вуличного освітлення.

Опорою і підтримкою в житті завжди була його сім'я - дружина Вікторія та дочки Олександра і Альона.

Життєве кредо - «Роби і займайся тим, що вмієш найкраще, і завжди роби свою роботу з повною самовіддачею. У всякій справі, щоб домогтися успіху, потрібна деяка частка божевілля, а успіх - це встигнути!»



ЖЕРНОВИЙ Ігор Анатолійович

Заступник генерального директора приватного акціонерного товариства «Донецьксталь - металургійний завод» по роботі з АПК Кандидат економічних наук, заслужений працівник сільського господарства України

Випускник Мелітопольського інституту механізації сільського господарства 1984 року

В с. Шевченкове Добропільського району 24 червня 1962 року і народився син Ігор, який продовжив династію хліборобів Жернових. Із золотою медаллю закінчив Тельманівську середню школу, поступив до Мелітопольського інституту механізації і електрифікації сільського господарства і в 1984 році одним із перших у навчальному закладі англійською мовою захистив дипломний проект, отримавши найвищу відзнаку - червоний диплом.

З 1984 року керував ремонтно-механічними майстернями колгоспу ім. Кірова, був головним інженером колгоспу XXI з'їзду КПРС, в 1990 році очолив колгосп імені Кірова Мар'їнського району. З реформуванням АПК України став головою, а потім - директором СООО «Богоявленське», ряд років був депутатом обласної ради. В 2003 - названий «Людиною року» України в номінації «Аграрій року».

В 2003 році він очолює дирекцію по АПК об'єднання «Донецьксталь - металургійний завод», а в 2005 його призначають заступником голови Донецької обласної держадміністрації. Знову до практичної роботи Ігор Анатолійович повертається в те ж ПрАО «Донецьксталь - металургійний завод», стаючи заступником генерального директора по АПК, головою ради директорів ЗАТ «Орелінвестпром» м. Орел і членом ради директорів СГТ «Заречье» м. Кемерово.

Агроформування багато займається благодійністю, піклується про духовний розвиток селян, будує храми. Тож Ігоря Анатолійовича нагороджено церковними відзнаками - орденами святих князя Володимира, Нестора-літописця.

ЗАЙКОВСЬКИЙ Володимир Омелянович

Голова Куйбишевської районної державної адміністрації

Випускник Мелітопольського інституту механізації сільського господарства 1977 року



Зайковський Володимир Омелянович народився 30 липня 1951 року в селі Благовіщенка Вільнянського району Запорізької області. У 1977 році здобув вищу освіту, закінчивши Мелітопольський інститут механізації сільського господарства і отримавши фах інженера-електрика. Після закінчення навчання розпочав свою трудову діяльність інженером-електриком колгоспу «Радянська Україна» Оріхівського району Запорізької області. З листопада 1979 року Зайковський В.О. призначений начальником району електричних мереж Куйбишевського району Запорізької області, який очолював більше 30 років.

За багаторічну та бездоганну працю в системі електроенергетики нагороджений Грамотою Міністерства палива та енергетики України і ЦР Незалежної галузевої профспілки енергетиків України, почесними грамотами Запорізької облдержадміністрації, Запорізької обласної ради, Куйбишевської райдержадміністрації, Куйбишевської районної ради. Неодноразово йому присвоювалося звання «Кращий спеціаліст підприємства».

Зайковський В.О. займає активну громадську позицію. Користується заслуженим авторитетом і повагою у жителів району, керівників сільськогосподарських підприємств, інших підприємств, установ, організацій району. Неодноразово обирався депутатом Куйбишевської районної ради, двічі - депутатом Запорізької обласної ради. Очолював спілку промисловців та підприємців Куйбишевського району. Обраний головою районної організації Партії регіонів. Історія сім'ї Зайковського В.О. описана на сторінках багатотомника «Історія міст і сіл Запорізької області». Професіоналізм керівника, активна життєва позиція, повага та авторитет Зайковського В.О. не залишаються не поміченими. І в квітні 2010 р. указом Президента України він призначений головою Куйбишевської районної державної адміністрації.



КАТАФЄЄВ Едуард Олександрович

Директор Запорізьких електричних магістральних мереж

Випускник Таврійської державної агротехнічної академії 1999 року

Народився 9.12.1973 р. у місті Молочанськ Токмацького району Запорізької області.

З 1980 по 1988 рр. навчався у Молочанській СШ №1.

Після закінчення школи поступив до Токмацького механічного технікуму. Отримав освіту техніка-механіка. Після закінчення прийшов на роботу на Дніпровське енергоремонтне підприємство в електроремонтний цех електрослюсарем.

У період з 1992 по 1994 рр. проходив службу в Збройних Силах України.

Після закінчення служби повернувся на Дніпровське енергоремонтне підприємство в енергоремонтний цех електрослюсарем. Далі працював у Дніпровській магістральній електричній мережі ДЕК «Укрелектропередача» на посаді майстра з ремонту енергообладнання.

У 1994 році поступив на заочний факультет Мелітопольського інституту механізації сільського господарства на відділення механізації сільського господарства. У 1999 р. закінчив ТГАТА і отримав повну вищу освіту зі спеціальності «механізація сільського господарства» та отримав кваліфікацію інженера-механіка.

Після цього був переведений на посаду старшого майстра виробничої дільниці 1 групи на ПС 750 кВ «Запорізька».

З 12.11.2002 р. призначений начальником підстанції 750 кВ «Запорізька».

У 2012 р. закінчив ТГАТУ і отримав базову вищу освіту зі спеціальності «енергетика і електротехнічні системи в агропромисловому комплексі».

Має нагороди:

- Грамоту Міністерства палива і енергетики України;
- нагрудний знак «Відмінник енергетики України»;
- Почесну Грамоту Кабінету Міністрів України.

Має дві раціоналізаторські пропозиції, які пов'язані з підвищенням надійності роботи високовольтного обладнання.

КВІТНИЦЬКИЙ Олександр Миколайович



Голова фермерського господарства «Обрій» Краснолиманського району Донецької області

Випускник Мелітопольського інституту механізації сільського господарства 1971 року

Народився у селищі Кіровськ Краснолиманського району Донецької області. Наслідуючи життєвий шлях батька, Олександр Миколайович свідомо обрав професію механізатора, тому й вступив до інституту механізації сільського господарства на факультет механізації.

Після закінчення інституту в 1971 році почав працювати завідувачем центральної районної майстерні радгоспу «Ставки» Краснолиманського району Донецької області. З 1972 по 1979 рр. працював головним інженером радгоспу.

З 1979 по 1996 рр. - голова колгоспу «Жовтень» Краснолиманського району Донецької області, а з 8 квітня 1996 року по цей час очолює фермерське господарство «Обрій» цього ж району.

Олександр Миколайович - активний громадський діяч, небайдужий до благоустрою району. З 1979 року постійно обирається депутатом Краснолиманської районної та селищної рад. За плідну працю неодноразово нагороджувався грамотами Міністерства сільського господарства, має трудову відзнаку «Знак Пошани», нагороджений ювілейною медаллю «20 років фермерського руху», «Людина року - 2009».

Сьогодні О.М. Квітницький підтримує дружні і ділові стосунки з випускниками університету, бере участь у зустрічах із випускниками рідного вишу.

Хобі Олександра Миколайовича - захоплення садівництвом. У своєму садку він запроваджує інтенсивні технології.

Соратницею в житті Олександра Миколайовича стала його дружина Віра Георгіївна. Вони виховують доньку Олену і сина Віктора, який пішов по шляху батька і в 1998 році теж закінчив факультет механізації уже академії. Велику радість приносить йому спілкування із трьома внуками.

Завдяки своїй працьовитості, допитливості, рішучості Олександр Миколайович переконався, що у професійному плані важлива передовсім порядність у стосунках із людьми. Він постійно опікується долею і надає посильну спонсорську допомогу школам, дитячим будинкам, будинкам престарілих.



КІСТЕЧОК Олександр Дмитрович

Голова ПП «Дніпро» Генічеського району Херсонської області

Випускник Мелітопольського інституту механізації сільського господарства 1986 року

Кістечок Олександр Дмитрович народився 19 липня 1963 року в смт Новоолексіївка Генічеського району Херсонської області. В 1981 році закінчив Новоолексіївську середню школу.

Після закінчення школи навчався в Новоолексіївському СПТУ № 23 за спеціальністю «тракторист». У період з 1981 по 1986 роки навчався в Мелітопольському інституті механізації сільського господарства, де отримав спеціальність інженера-механіка. З 1986 по 1989 рр. працював інженером цеху багаторічних насаджень в радгоспі ім. космонавта Комарова Генічеського району. В той же час був обраний депутатом Новоолексіївської селищної ради, членом бюро Генічеського райкому комсомолу. З 1989 по 1993 рр. навчався у Київській вищій школі КДБ СРСР, проходив службу в органах КДБ-СБУ по Херсонській області. З 1993 по 1999 рр. займався комерційною діяльністю в Генічеському районі.

У 1999 р. за ініціативою Кістечка О.Д. створено сільгосппідприємство ООО «Дніпро», розташоване в с. Фрунзе Генічеського району Херсонської області.

Кістечок О.Д. багато уваги приділяє соціальному розвитку села. Регулярно виділяються кошти для дитячого садка, школи, Будинку культури.

Олександр Дмитрович бере активну участь у громадському житті району, його тричі обирають депутатом Генічеської районної ради.

За досягнуті результати в роботі тричі нагороджений Почесною грамотою Херсонської обласної ради, Грамотою Верховної Ради України, медаллю «Знак Пошани». За підсумками фінансової діяльності за 2010 рік ООО «Дніпро» отримало нагороду - звання «Підприємство року», а директор Кістечок О.Д. - «Керівник року».

Одружений, виховує сина і доньку.

КИШКО
Микола Леонтійович

Голова ПП «Могучий»

Випускник Мелітопольського інституту механізації сільського господарства 1981 року



Народився 25 травня 1946 року в селі Ясне Мелітопольського району Запорізької області.

Свою трудову діяльність почав у колгоспі «Могучий» Мелітопольського району Запорізької області.

З 1961 по1965 рр. працював робочим, механізатором, водієм. Після служби в армії повернувся в рідне село і почав працювати у підприємстві завідуючим молочно-племінною фермою, завідуючим автогаражем, головним інженером.

З січня 1981 року Микола Леонтійович обирається головою колгоспу «Могучий»і працює до 2000 року.

Після реформування КСП «Могучий» з лютого 2000 року по теперішній час працює директором приватного підприємства «Могучий». Микола Леонтійович - вимогливий, принциповий, діловий керівник-професіонал з природним організаторським талантом, постійно піклується про господарство, приділяє багато уваги його розвитку.

Постійно займається сортооновленням, впровадженням супернових сортів озимої пшениці, соняшнику.

Турбота про сільського трудівника в його нелегкій праці на виробництві та у побуті є невід'ємною рисою вдачі Миколи Леонтійовича.

Завдяки ініціативі, оперативності і діловитості М.Л. Кишка у підприємстві побудовані млин, пекарня, макаронна лінія, крупорушка, із соціальних об'єктів - середня школа на 200 учнів, ФАП, магазин. Хлібом і макаронними виробами, виготовленими у підприємстві «Могучий», забезпечуються не лише працівники виробництва, а й жителі навколишніх сіл.

Микола Леонтійович багато приділяє уваги розвитку і збереженню соціальної сфери на селі, оздоровленню трудівників, бере активну участь в соціальному житті району.

За великі досягнення в трудовій і суспільній діяльності Микола Леонтійович неодноразово обирався депутатом Мелітопольської районної ради, Запорізької обласної ради IV, V, VI скликань.

Указом Президента присвоєно почесне звання «Заслужений працівник сільського господарства України» (1998 р.) нагороджений орденом «За заслуги» III ступеня (2009 р.)



КОРДУПА Валерій Вікторович

Начальник відділу вторинних матеріальних ресурсів і сервісного забезпечення ДП «Прогрес»

Випускник Таврійського державного агротехнологічного університету 2010 року

Народився 7 грудня 1961 року в м. Запоріжжя.

Свій виробничий стаж почав у 1977 році, навчаючись у МПТУ № 20 за професією «Електромонтер з ремонту електроустаткування» в м. Запоріжжя. Після закінчення навчального закладу з 1980 року проходив службу в рядах Радянської Армії. У 1982 р. отримав виклик на Далекий Схід, закінчив курси матроса - суднового електрика, де пропрацював до 1984 року.

Повернувшись додому, отримав пропозицію про проходження надстрокової служби. У той же час вступив на заочне відділення металургійного технікуму, який закінчив у 1989 році за фахом «Тепловозне господарство» і отримав кваліфікацію техніка-механіка. За направленням військкомату потрапив у м. Самарканд Узбецької РСР в школу прапорщиків, яку закінчив у 1987 році. У цьому ж році з Одеського військового округу був відправлений у Німецьку Демократичну Республіку захищати передові рубежі завоювання соціалізму. В м. Запоріжжя продовжував військову службу до 1992 року. За час проходження контрактної служби на посаді старшого повітряного радиста транспортного важкого літака був нагороджений двома медалями і нагрудним знаком.

Після демобілізації працював менеджером у приватній комерційній виробничій фірмі. В 2001 році влаштувався в ДП ЗМКБ «Прогрес» на посаду майстра дільниці утилізації сировини. Пройшов трудовий шлях від майстра, начальника дільниці до начальника відділу. Був нагороджений Почесною грамотою за особистий внесок у створення нової авіаційної техніки і подякою керівництва підприємства. У 2006 році вступив до Таврійського державного агротехнологічного університету. У 2010 році отримав освітньо-кваліфікаційний рівень «Спеціаліст» за фахом «Механізація сільського господарства».

Має дружину і двох доньок. Дружина Кордупа Лілія Іванівна, 1963 року народження. Донька Кордупа Марина Валеріївна, 1987 року народження. Донька Кордупа Віта Валеріївна, 2002 року народження.

КОРПАН
Володимир Анатолійович



Засновник-директор приватного сільськогосподарського підприємства «Агрофірма «Росія» Чернігівського району Запорізької області

Випускник Мелітопольського інституту механізації сільського господарства 1991 року

Народився 6 березня 1964 року у селищі Октябрське Великоновоселківського району Донецької області .

Після закінчення восьмирічної школи у 1980 році вступив до індустріального технікуму за спеціальністю «Техобслуговування автомобілів». Після закінчення технікуму та служби у Збройних Силах у 1986 році вступив до Мелітопольського інституту механізації сільського господарства на факультет механізації, який у 1991 році закінчив з відзнакою.

Після закінчення інституту з 1991 по 1997 роки працював головним інженером у різних господарствах Запорізької області. З березня 1997 року - голова правління КСП «Росія» Чернігівського району Запорізької області. На базі КСП у 2000 році заснував приватне сільськогосподарське підприємство «Агрофірма «Росія», яким керує і сьогодні. Багато в чому своїм здобуткам Корпан В.А. зобов'язаний своїй альма-матер, адже навчання в інституті забезпечило великий багаж знань, якими він користується у своїй щоденній праці.

Володимир Анатолійович постійно підтримує зв'язки з учбовим закладом, зустрічається зі своїми інститутськими друзями та викладачами, замовляє розробки технічної документації для потреб господарства.

Підприємство займається виробництвом сільськогосподарської продукції рослинництва і тваринництва, її часткової переробки та реалізації і є одним із провідних у Чернігівському районі.

Володимир Анатолійович у 2010 році нагороджений «Знаком Пошани» Міністерства аграрної політики України.

Супутниця життя Володимира Анатолійовича - дружина Тетяна Іванівна, інженер за фахом, сьогодні теж працює у сільському господарстві. Подружжя Корпан виховало двох дітей: сина Сергія та доньку Ольгу.

По життю, сповненому працею, В.А. Корпана ведуть такі слова: «Якщо праця, то така, щоб користь була і шана».



КОРПАН
Сергій Анатолійович

Власник-директор
ПСП «Прогрес» Чернігівського району
Запорізької області

Випускник Таврійської державної
агротехнічної академії
2006 року

Народився 10 січня 1967 р. у селищі Октябрьське Великоновоселківського району Донецької області. Ще до навчання у виші протягом 1984-1999 років С.А. Корпан набув перший професійний досвід, працюючи на різних роботах у місцевому колгоспі «Дружба».

Після реформ у сільському господарстві з листопада 2000 року Сергій Анатолійович - директор приватного сільськогосподарського підприємства. Саме бажання поліпшити економічний рівень підприємства, великий інтерес до застосування нової техніки та передових технологій в галузі рослинництва змусили Сергія Анатолійовича вступити до Таврійської державної агротехнічної академії.

«Завжди згадую окремих викладачів, у яких можливо було отримати досконалу, аргументовану консультацію з практичних питань, що виникали на виробництві, - розповідає Сергій Анатолійович, - це насамперед Сірий І.С., Кюрчев В.М., Болтянский В.М.

Сергій Анатолійович упевнений, що навчатися і починати нові справи ніколи не пізно. Він постійно підтримує зв'язки з академією, співпрацює з викладацьким складом. Останнім часом Корпан С.А. багато часу приділяє новому напрямку діяльності господарства - риборозведенню та організації активного відпочинку на водоймах.

Як директор ПСП «Прогрес» Сергій Анатолійович займається громадською діяльністю: збудував дерев'яний храм в ім'я Казанської ікони Божої Матері, провів ремонтні роботи споруд Салтичійського ФАПу та поштового відділення. Надає допомогу шкільним і дошкільним закладам.

Сергій Анатолійович одружений, має доньку та сина. Син Анатолій в усіх своїх справах бере приклад з батька, тому не дивно, що обрав професію агронома.

Життєрадісна вдача та енергійність зумовили і життєвий принцип Сергія Анатолійовича - в будь-якому проекті найважливішим фактором є віра в успіх. Без віри успіх неможливий.

КОСОВ
Георгій Володимирович



Директор
приватного підприємства «ДОН»
Нижньогірського району
Автономної Республіки Крим

Випускник Мелітопольського інституту механізації сільського господарства 1991 року

Народився в 1952 році у місті Харків.

Трудова діяльність Косова Георгія Володимировича розпочалася після закінчення в 1968 році Бердянського технікуму механізації сільського господарства, коли його було направлено на роботу до Північного Казахстану на Павлодарський тракторний завод майстром зміни. Потім була служба в Збройних Силах (з 1972 по 1974 роки). Георгій Володимирович повертається в Україну і працює в Приморській райсільгосптехніці Запорізької області, спочатку інженером-контролером у ремонтному цеху, а потім, чотири роки, - заступником керуючого з технічного обслуговування.

У 1980 р. Косов Г. В. займає посаду головного інженера колгоспу ім. XXI з'їзду КПРС в Нижньогірському районі (с. Желябівка). Георгій Володимирович постійно підвищує свій професійний рівень і вступає до інституту механізації сільського господарства на факультет механізації, який закінчує в 1991 році.

Починаючи з 2004 року Георгій Володимирович очолює приватне підприємство «ДОН».

Георгій Володимирович - активний громадський діяч. З 1984 року постійно обирається депутатом Нижньогірської районної та селищної рад. За плідну працю неодноразово нагороджувався грамотами Міністерства сільського господарства, нагороджений Почесною Грамотою Президії Верховної Ради АР Крим, заслужений працівник АПК АР Крим.

Соратницею в житті Георгія Володимировича стала його дружина - Надія Степанівна. Вони виховали сина Володимира, який пішов по шляху батька і закінчив Ногайський сільськогосподарський технікум за спеціальністю «технік-механік», а також трьох доньок - Оксану, Олену і Тетяну, дві з яких теж пов'язали своє життя із сільським господарством.

Завдяки своїй наполегливості, працьовитості, допитливості, рішучості Георгій Володимирович постійно опікується долею і надає посильну спонсорську допомогу школам, дитячим будинкам, будинкам престарілих.



КРАСНОПЕР
Віктор Петрович

Директор
ТОВ «Агрофірма «Злагода»
Мелітопольського району
Запорізької області

Випускник Мелітопольського інституту механізації сільського господарства 1993 року

Краснопер Віктор Петрович народився 9 травня 1970 року в м. Нова Каховка Херсонської області. У 1987 році закінчив Федорівську середню школу Каховського району Херсонської області.

У 1987 році поступив на перший курс Мелітопольського інституту механізації сільського господарства на спеціальність «Механізація сільського господарства».

З 1988 по 1989 рр. - служба в Збройних Силах СРСР.

У 1993 році закінчив Мелітопольський інститут механізації сільського господарства за спеціальністю «інженер-механік».

З липня по вересень 1993 року працював майстром на Мелітопольському моторному заводі.

З вересня 1993 по квітень 1997 рр. - служба в органах МВС.

З листопада 1997 по серпень 1998 рр. працював головним інженером у радгоспі «Горностаївський» Горностаївського району Херсонської області.

З жовтня 1998 по травень 2000 рр. - інспектор служби безпеки ВАТ «Мелітопольський міськмолзавод».

З 31 червня 2000 по 30 листопада 2010 рр. - керівник служби безпеки ВАТ «Мелітопольський олійноекстраційний завод».

З 1 лютого 2005 року - директор ТОВ «Агрофірма «Злагода» Мелітопольського району Запорізької області.

Одружений, син - студент Таврійського державного агротехнологічного університету.

КРИВИЦЬКИЙ Володимир Володимирович

Директор ТОВ «Мелітопольський завод автотракторних глушителів «Південтрансавтосервіс»

Випускник Мелітопольського інституту механізації сільського господарства 1975 року



Кривицький Володимир Володимирович народився 27.07.1952 року в смт Нижні Сірогози Херсонської області.

В 1969 р. закінчив Нижньосірогозьку СШ № 1. Після закінчення навчання працював електромонтером.

У 1970 р. вступив до Мелітопольського інституту механізації сільського господарства, який закінчив у 1975 р. з відзнакою. Під час навчання в інституті активно займався спортом, був членом футбольної команди інституту «Буревісник», а потім кілька років - її капітаном. Після закінчення МІМСГу в 1975 р. виїхав у Крим, де працював головним інженером, а з 1980 р. - головою колгоспу «Шлях Леніна». Неодноразово обирався членом бюро райкому КПРС і членом Кримського обкому комсомолу.

У 1987 р. з родиною переїхав у м. Мелітополь, де працював начальником цеху товарів народного споживання на заводі імені 30-річчя ВЛКСМ (ВАТ «Рефма»).

У 2000 р. організував ТОВ «ЮТАС» з виробництва запчастин до автотракторної техніки. Зараз (2012 р.) ТОВ «Мелітопольський завод автотракторних глушителів «ЮТАС» налічує 150 чоловік. Підприємство освоїло більше 200 видів нової продукції, яка затребувана як в Україні, так і за її межами: Єгипет, Молдова, Болгарія, Росія, Угорщина, Пакистан, Казахстан та інші.

Кривицький В.В. є лауреатом загальноукраїнського рейтингу професійних досягнень, нагороджений орденом Почаївської ікони Божої Матері, а також нагрудним знаком «Лідер України».

Не байдужий Володимир Володимирович і до міських соціальних проблем. Він один з меценатів спортклубу інвалідів «Фокис», дитячого садка № 78, церкви Іоанна Кронштадтського, школи № 19.

Вільний час, який рідко випадає, він із задоволенням проводить на риболовлі, у сімейних подорожах, з аквалангом.

Дружина - Галина Костянтинівна. Діти: донька Наталя, донька Ольга.

Його девіз - «Жити, любити й перемагати».



КРИЛИК Богдан Миколайович

Директор Якимівського газового господарства

Випускник Мелітопольського інституту механізації сільського господарства 1985 року

Крилик Богдан Миколайович народився 5 березня 1953 року в с. Давидівка Якимівського району Запорізької області.

Після служби в армії почав трудову діяльність в дорожньо-будівельному управлінні оператором, а потім, з 1983 року, - начальник виробництва.

У 1985 році закінчив Мелітопольський інститут механізації сільського господарства.

В цьому ж році з приходом у Якимівку природного газу було організовано цех експлуатації ВАТ «Запоріжгаз», який очолив Б.М. Крилик.

З подачею газу на газорозподільну станцію почалася газифікація селища. Проведено газифікацію та переведення на природний газ багатоповерхових будинків і об'єктів соцкультпобуту, особливо центральної котельні селища, від якої забезпечувалися теплом дитячі садки, школи, лікарні та адміністративні будівлі.

У 2006 році почалася газифікація сіл. Газифіковано села Володимирівка, Олександрівка, через 2 роки - села Новоданилівка, Тернівка, Таврія.

У 2012 році буде здано підвідний газопровід високого тиску Якимівка - Кирилівка з газифікацією сіл Радивонівка, Ленінське, Тернівка, Шелюги, Єфремівка, Вовчанське.

У найближчих планах - газифікація сіл Сокологірне, Красноармійське, Переможець, Чорноземне, Давидівка, Атманай. Цією роботою буде повністю закінчена газифікація населених пунктів району.

Очолюване Богданом Миколайовичем газове господарство сьогодні - це: понад 5 тис. газифікованих будинків і квартир, більше 1000 км газопроводів, близько 30 шт. газорегуляторних пунктів, понад 50 комунально-побутових об'єктів, 60 працівників, 5 ІТП та ін.

За великий особистий внесок у вирішення питань газифікації та газопостачання Запорізької області, багаторічну працю та високий професіоналізм Крилик Б.М. нагороджений Грамотою Верховної Ради України та Почесним знаком НАК «Нафтогаз України» ІІІ ступеня.

Богдан Миколайович проводить велику депутатську роботу, будучи депутатом Якимівської районної ради чотирьох скликань (1998, 2002, 2006, 2010 рр.).

КУДИКІН
Олександр Сергійович



Приватний підприємець

Випускник Мелітопольського інституту механізації сільського господарства 1981 року

Народився 18 лютого 1960 р. в с. Новомиколаївка Мелітопольського району Запорізької області. Вищу освіту отримав у Мелітополі, здобувши фах інженера-механіка.

Свій трудовий шлях Олександр Сергійович розпочав у 1981 р. інженером трудомістких процесів у колгоспі «Таврія» Мелітопольського району. З 1986 по 1988 рр. працював секретарем парткому колгоспу «Победа» Мелітопольського району. Протягом 1988-1995 рр. займав посаду директора радгоспу «Мелітопольський». Упродовж 1996-1998 рр. був заступником директора з виробництва в ЗАТ «Юліан», м. Мелітополь. З 1999 по 2001 рр. працював заступником голови правління у ВАТ «Високівський», після чого став директором ТОВ «Агрофірма «Мелітопольський». З 2002 року - директор СТОВ «АгроМир-8».

З 2006 року, будучи приватним підприємцем, займається вирощуванням сільськогосподарської продукції. Кудикін Олександр Сергійович - вимогливий та висококваліфікований керівник, який піклується не тільки про життя своїх підопічних, надаючи необхідну допомогу та купуючи сучасну техніку для полегшення умов праці, а й допомагає вирішувати нагальні потреби села у соціальній сфері. Надається матеріальна допомога лікарні, школам, дитячому садку. Крім того, під його опікою перебуває чоловічий монастир у м. Мелітополь.

Завдяки своєму професіоналізму, порядності та завзятості до роботи користується великою повагою серед жителів села і району, які неодноразово обирали його депутатом сільської та районної рад народних депутатів.

За цей час брав активну участь у благоустрої, газифікації, покращенні санітарного стану села.

У вільний від роботи час полюбляє мисливство. Завдяки тому, що очолює первинну організацію УТМР в с. Трудове, він активно займається відновленням і збереженням дичини.

Одружений. Дружина - Кудикіна Фаїна Іванівна, народила йому двох синів та доньку. У злагоді і любові живуть вже 35 років. Зараз підростають четверо онуків.

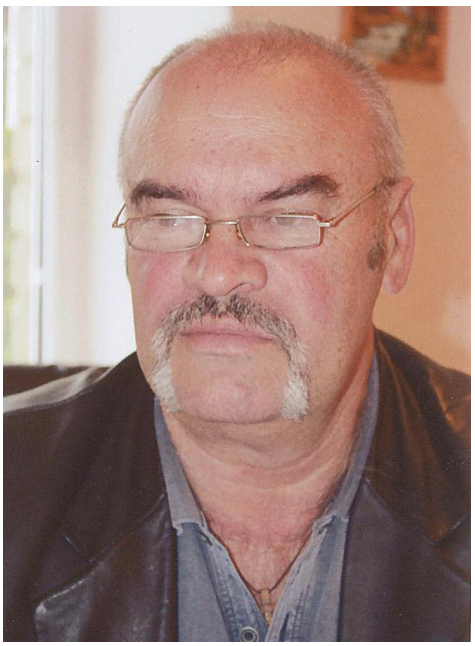

ЛАВРИНЕНКО Федір Степанович

Директор Командитного товариства «Желєв С.С. і компанія» Мелітопольського елеватора»

Випускник Мелітопольського інституту механізації сільського господарства 1983 року

Народився 17 червня 1954 року у м. Невинномиськ Ставропольського краю. У 1960 році з батьками переїхав до с. Мордвинівка Мелітопольського району Запорізької області.

Після закінчення Мелітопольського машинобудівного технікуму (1969-1973) служив у морських частинах прикордонних військ на Тихому океані.

Свій трудовий шлях Федір Степанович розпочав у 1974 році інструктором по роботі з молоддю. З 1980 по 1983 рр. працював головою Вознесенської сільської ради.

Впродовж 1983-1985 рр. - заступник голови колгоспу «Могучий» Мелітопольського району. З 1985 по 1992 рр. - голова колгоспу «Заповіт Ілліча» Мелітопольського району. З 2002 по 2006 рр. - голова Новопилипівської сільської ради. З 2006 по 2008 рр. - заступник голови Мелітопольської державної адміністрації. З 2008 по 2011 рр. - директор Відкритого акціонерного товариства «Мелітопольський елеватор». З 2011 року - директор Командитного товариства «Желєв С.С. і компанія» Мелітопольського елеватора».

Підприємство «Мелітопольський елеватор» є базовим підприємством для учнів академії з факультету переробки харчової промисловості, які постійно проходять виробничу практику.

Соратницею в житті Федора Степановича стала його дружина Ганна Олексіївна. Вони виховують двох синів, Юрія і Федора, та доньку Ольгу, також мають трьох онуків.

Завдяки своїй працьовитості, допитливості, сміливості Федір Степанович переконався, що «все добре в нас закладено Богом і батьками».

З дитинства привчений не ганьбити людей, не зраджувати друзів, не продавати віру і все життя нікому не дозволяти посягнути на святі закони для нього: мати, сім'ю, діло...

ЛИТВИНЕНКО Віталій Вікторович



Приватний підприємець

Випускник Мелітопольського інституту механізації сільського господарства 1991 року

Народився 9 жовтня 1967 року в смт Горностаївка Херсонської області. Син продовжив батьківську стезю і, закінчивши середню школу, поступив у Мелітопольський інститут механізації сільського господарства в 1984 році. Навчання перервали 2 роки служби в рядах Радянської Армії. Закінчив інститут в 1991 році за спеціальністю «інженер-механік».

Розпочав трудову діяльність інженером-технологом у ВАТ «Горностаївська сільгосптехніка». З 1992 року там же був призначений головним інженером, де працював по 2002 рік. З 2002 по 2005 рр. очолював інженерну службу Горностаївського району на посаді головного інженера управління сільського господарства Горностаївської райдержадміністрації. З 2006 по 2007 рр. займав керівну посаду в філії Горностаївського райавтодору. З 2008 року розпочалася підприємницька діяльність.

ПП «Литвиненко» має широкий спектр видів діяльності, де мають місце і сільське господарство, і виробництво. Віталій Вікторович не байдужий до громадського життя селища. Є членом виконавчого комітету Горностаївської селищної ради. За плідну, сумлінну працю, активну участь в громадському житті селища неодноразово нагороджувався грамотами, йому оголошувалися подяки.

На даний момент Віталій Вікторович підтримує дружні стосунки з випускниками і керівництвом університету. Бере участь у зустрічах випускників рідного вузу.

Разом з дружиною Валентиною Іванівною виховують двох синів - Романа і Антона. Старший, Роман, закінчує навчання в Таврійському державному агротехнологічному університеті, працює за фахом - інженером інспекційного органу.

Постійна робота з людьми вимагає від керівника бути порядним, терплячим, вміти вислухати і дати слушну пораду. Ці якості притаманні Віталію Вікторовичу, за що люди його люблять і поважають. А ще він дуже працьовитий і вимагає цього від інших, тому кредо його життя - «Той, хто сміє змарнувати одну годину часу, не зрозумів цінності життя».



ЛІСНЯК Олександр Федорович

Голова Чернігівської районної державної адміністрації

Випускник Мелітопольського інституту механізації сільського господарства 1989 року

Народився 6 квітня 1960 року у с. Ланкове Чернігівського району Запорізької області. Наслідуючи життєвий шлях батьків, Олександр Федорович свідомо пішов навчатися до навчального закладу сільськогосподарського напрямку - Ногайського радгоспу-технікуму, де оволодів спеціальністю техніка-механіка. Після проходження служби в лавах Радянської Армії, повертається на свою батьківщину, де працевлаштовується до Владівського виробничого відділення «Сільгосптехніка» інженером-контролером. Через рік (1982) його вже призначають старшим інженером-технологом, ще через рік (1983) - головним інженером, а згодом (1986 рік) - керуючим даного підприємства. З 1994 по 2010 рр. - голова правління ВАТ «Владівське ремонтно-транспортне підприємство».

З 2010 по 2012 року Олександр Федорович займається підприємницькою діяльністю.

Для підвищення свого освітньо-кваліфікаційного рівня поряд з трудовою діяльністю здобував і вищу освіту - навчався на заочному відділенні Мелітопольського інституту механізації сільського господарства, отримавши спеціальність інженера-механіка (1989).

Має нагороди і почесні звання: почесне звання «Заслужений працівник сільського господарства України», нагороджений орденом «За заслуги» III ступеня, Почесна грамота Верховної Ради України, орден Запорізької обласної ради «За заслуги перед Запорізьким краєм».

Жителі Чернігівського району добре знають Олександра Федоровича як активного громадського діяча, не байдужого до економічного і соціального розвитку району. Він обирався депутатом районної ради трьох скликань та депутатом Запорізької обласної ради чотирьох скликань, є головою районної організації Партії регіонів.

Завдяки всім своїм професійним і діловим якостям Олександр Федорович з квітня 2012 р. призначений на посаду голови Чернігівської районної державної адміністрації.

МАЛЄЄВ
Іван Володимирович

Голова Кирилівської селищної ради

Випускник Мелітопольського інституту механізації сільського господарства 1990 року



Малєєв Іван Володимирович народився 9 січня 1966 року у селі Старомлинівка В.-Новосілківського району Донецької області.

1984-1986 роки - служба на Байконурі в ракетних військах стратегічного призначення. Здобув вищу освіту у 1990 році в Мелітопольському інституті механізації сільського господарства за фахом «інженер-механік».

Свою трудову діяльність Іван Володимирович розпочав у 1990 році на посаді контролера технічного стану автотранспорту Кирилівського ВПЖГ.

З 1994-2002 рр. - перший заступник кирилівського селищного голови, а з 2002-2005 рр. - начальник відділу з питань розвитку курортної зони Якимівської райдержадміністрації.

У 2006 році обіймав посаду інженера-механіка у приватному підприємстві «Азовкомсервіс», у тому ж році переведений головним інженером ТОВ «Азов. Сервис».

З 2008-2010 рр. - заступник директора ТОВ «Будсервіс», а з листопада 2010 р. - голова Кирилівської селищної ради.

Іван Володимирович - активний громадський діяч, не байдужий до благоустрою селища Кирилівка. Завдяки йому вирішуються нагальні потреби села у соціальній сфері, коштами селища утримуються дитячі садочки, школи, спортивний клуб та хореографічні колективи.

Благодійна діяльність спрямована на підтримку православних традицій та соціально незахищених верств населення селища.

Нагороджений почесною грамотою Запорізької обласної ради.

Соратницею в житті Іван Володимировича є його дружина Тетяна Анатоліївна. Разом вони виховують сина Анатолія.

Завдяки своїй працьовитості, принциповості, вимогливості Іван Володимирович переконався, що у професійному житті важлива передовсім порядність у стосунках з людьми.



МАСАЛАБОВ Василь Миколайович

Голова кооперативу «Дружба» Мелітопольського району Запорізької області Заслужений працівник сільського господарства України, голова Аграрного союзу Мелітопольського району

Випускник Мелітопольського інституту механізації сільського господарства 1981 року

Василь Миколайович Масалабов народився у селі Терпіння Мелітопольського району у 1954 році. Після закінчення Терпіннівської восьмирічної школи продовжив навчання у машинобудівному технікумі, отримавши спеціальність техніка-технолога з холодної обробки металу.

У 1973 році його було призвано на військову службу до лав Радянської Армії.

Повернувшись з армії, поступає до Мелітопольського інституту механізації сільського господарства. Відмінне навчання в інституті успішно поєднує з комсомольською діяльністю.

1981-1983 роки - молодим спеціалістом з червоним дипломом інженера-механіка їде освоювати отриману професію у колгосп «Зоря комунізму» Чаплинського району Херсонської області.

У 1983 році Василь Миколайович повертається у рідне село Терпіння. Шість років працює головним інженером. За час його роботи у колгоспі побудовано механічну майстерню з ремонту сільгосптехніки, освоєно нові технології вирощування зернових колосових і технічних культур.

Зараз Василь Миколайович працює головою відомого в області і за її межами кооперативу «Дружба».

Свою господарську діяльність Василь Миколайович поєднує з науковою. З 2010 р. він є аспірантом Таврійського державного агротехнологічного університету. У співпраці з науковцями ТДАТУ ним підготовлено до впровадження низку наукових розробок.

За вагомий внесок у розвиток сільського господарства району Масалабов Василь Миколайович отримав високу урядову нагороду - звання «Заслужений працівник сільського господарства України». Його нагороджено орденом «За заслуги перед Запорізьким краєм» та іншими відзнаками.

МАСЮТКІН Євген Петрович



Ректор Керченського державного морського технологічного університету

Випускник Мелітопольського інституту механізації сільського господарства 1988 року

Народився 23 жовтня 1961 року у селі Дніпряни Херсонської області.

Після закінчення школи вступив до Новокаховського технікуму гідромеліорації, механізації та електрифікації сільського господарства і продовжив навчання у Мелітопольському інституті механізації сільського господарства, де здобув спеціальність «електрифікація сільського господарства».

Наукову діяльність розпочав у аспірантурі. Після її закінчення повернувся до рідного інституту, де обіймав посаду асистента, старшого викладача, доцента, декана факультету енергетики, декана факультету заочного навчання, першого проректора Таврійської державної агротехнічної академії.

У 1992 р. Масюткіну Є.П. присвоєно вчений ступінь кандидата технічних наук, у 1996 - вчене звання доцента на кафедрі автоматизованого електроприводу, у 2007 - вчене звання професора.

За трудові заслуги у 2002 р. його нагороджено знаком «Відмінник аграрної освіти і науки» другого ступеня, а у 2004 р. - «Відмінник аграрної освіти і науки» першого ступеня.

У 2006 році був направлений у Керч виконуючим обов'язки ректора Керченського морського технологічного інституту. У цьому ж році під керівництвом Масюткіна Є.П. на базі інституту було створено Керченський державний морський технологічний університет.

Через два роки - у 2008 - колектив КДМТУ підтримав кандидатуру Масюткіна Є.П. на виборах ректора.

Масюткін Є.П. має понад 50 наукових праць, під його керівництвом підготовлено три кандидати технічних наук.

У 2007 році за трудову відзнаку ректор університету Масюткін Є.П. був нагороджений «Знаком Пошани», а у лютому 2009 р. Керченська міська рада, враховуючи особистий внесок професора Масюткіна Є.П. у розвиток освітньої діяльності міста, визнала його першим у номінації «Кращий працівник науки і освіти» у щорічному конкурсі «Золотий грифон».

У 2011 році ректора університету професора Масюткіна Є.П. Кабінет Міністрів України нагородив Почесною грамотою.



МАТВІЄЦЬ Павло Павлович

Директор товариства з обмеженою відповідальністю «Агрофірма «Овочівник»

Випускник Мелітопольського інституту механізації сільського господарства 1970 року

Народився в м. Мелітополі 7.01.1944 р. В 1965 році, повернувшись після служби в лавах Радянської Армії в м. Мелітополь, працевлаштувався на споруджуваний завод «Автокольорлит». У цьому ж році поступив на І курс вечірнього відділення ЗТФ (загальнотехнічний факультет) МІМСГу, який через три роки успішно закінчив. У період навчання на ЗТФ на заводі пройшов шлях від слюсаря з ремонту устаткування до посади старшого техніка-конструктора відділу головного металурга.

Після закінчення ЗТФ у 1968 р. перевівся на заочне відділення МІМСГу за фахом інженера-механіка сільського господарства і перейшов на роботу безпосередньо в сільське господарство на інженерну посаду. В 1970 р. успішно закінчив заочне відділення, захистивши диплом на «відмінно».

До 1985 р. працював на інженерних і керівних посадах у сільськогосподарському виробництві в Донецькій, Запорізькій областях і в Криму.

В 1985 р. працював на заводі «Автокольорлит» механіком чавунно-ливарного цеху.

У вересні 1986 р. добровільно виїхав на ліквідацію наслідків аварії на Чорнобильській АЕС, де пропрацював у зоні іонізуючого випромінювання вахтовим методом до грудня 1989 р.

Отримавши в Чорнобилі граничні дози опромінення, змушений був повернутися в Мелітополь та пройти курс реабілітаційного лікування. Одержав ІІ групу інвалідності.

9 березня 1989 р. зареєстрував кооператив «Овочівник», очолив роботи з проектування та будівництва тепличного комбінату з блоком зимових ґрунтових теплиць площею 6 га.

В 2003 р. підприємство реорганізувалося в ТОВ «Агрофірма «Овочівник» і його логотип зареєстровано у світовому каталозі.

За ці роки агрофірма одержала широку популярність у нашій країні і за рубежем, а Павлу Павловичу присвоєно звання «Заслужений працівник сільського господарства України», а також вручений орден «За заслуги перед Запорізьким краєм».

МЕЙСАРОШ Василь Зігмундович



Помічник-консультант народного депутата України

Випускник Таврійського державного агротехнологічного університету 2008 року

Народився 25 вересня 1968 року у місті Тячів Закарпатської області. Василь Зігмундович зростав у родині робітників. Визначитися із майбутнього професією було зовсім нескладно - приклад батька прищепив йому любов до техніки.

Працювати почав ще з 15 років, коли закінчив восьмирічку. У той час вступив до Закарпатського лісотехнічного технікуму, де, здобуваючи спеціальність техніка-механіка, ще більше захопився цією професією. У 1987 р. успішно завершив навчання, після чого служив у лавах Радянської Армії до 1989 р., де дуже стала у пригоді здобута професія.

Після демобілізації працював у Тячівському АТП № 12141, спочатку на посаді механіка з випуску автомобілів, а потім - начальником вантажної колони. З 1993 р., на початку створення нашої молодої держави, і до 2005 р. працював директором власностворeного підприємства. У 2004 р., відчуваючи потребу в більших технічних знаннях, вступив до Таврійської державної агротехнічної академії на скорочений термін навчання за спеціальністю «механізація сільського господарства» і закінчив у 2008 році вже Таврійський державний агротехнологічний університет, де здобув кваліфікацію магістра.

У період з 2005 по 2007 рр. працював начальником Тячівського району електричних мереж. Здобуті в університеті знання дуже пригодилися в новій роботі.

З 2007 р. Василь Зігмундович працює в Управлінні справами Верховної Ради України - помічником-консультантом народного депутата України.

В.З. Мейсарош - активний учасник громадського життя Тячівського району. Він є головою Тячівської районної федерації греко-римської боротьби, в якій виховуються більше 400 спортсменів.

Василь Зігмундович щасливий з того, що має гарну сім'ю. Разом з дружиною Тетяною вони виховують двох синів.

Весела, справедлива і життєрадісна вдача Василя Зігмундовича допомагає йому бути корисним для людей, адже не випадково його життєвий принцип - творити добро.



МІНЬКО Сергій Анатолійович

Директор ТОВ ВКФ «Мелітопольська черешня»

Випускник Таврійського державного агротехнологічного університету 2009 року

Народився 20 вересня 1973 року у м. Павлодар, Республіка Казахстан. Вищу освіту отримав у Таврійському державному агротехнологічному університеті за спеціальністю «механізація сільського господарства» та здобув кваліфікацію магістра інженера-механіка.

Свій трудовий шлях почав з 1992 року, займаючись приватно-підприємницькою діяльністю у сфері сільського господарства.

1992 рік - засновник ПП «Алмін-98».

2002 рік - засновник ТОВ ВКФ «Мелітопольська черешня».

2004 рік - засновник ТОВ «Комінтерн-М».

2005 рік - засновник ТОВ «Сільгоспхімія».

2012 рік - засновник ТОВ «Агроінвест-М».

Крім заняття бізнесом, Мінько С.А. займає активну громадську позицію:

- з 2005 року - голова Запорізького обласного осередку Всеукраїнського громадського об'єднання «Українська аграрна конфедерація»,
- депутат Мелітопольської міської ради;
- входить у наглядову раду бізнес-клубу «Партнерство та розвиток».

Мінько С.А. сам активно займається спортом і є меценатом багатьох спортивних турнірів. У Мелітополі є міська футбольна команда, яка повністю фінансується підприємством та має назву «Мелітопольська черешня». Торгівельна марка «Мелітопольська черешня» - генеральний партнер журналу «Самые красивые женщины Мелитополя», фестивалю «Черешнёво» та багатьох міських свят і програм.

За великі досягнення у трудовій та громадській діяльності Сергій Анатолійович нагороджений:

- Почесною грамотою Федерації роботодавців України та Українського союзу промисловців і підприємців (2005 рік);
- трудовою відзнакою «Знак Пошани» (2007 рік);
- подякою прем'єр-міністра України (2009 рік);
- медаллю «За громадську мужність» (2011 рік);
- нагрудним знаком «За особистий внесок та вагомі досягнення в праці» (2012 рік).

МІТКОВ Василь Васильович



Директор ТОВ НПК «Інтер-М»

Випускник Мелітопольського інституту механізації сільського господарства 1977 року

Мітков Василь Васильович народився 8 березня 1951 року в с. Оріхівка Болградського району Одеської області у великій селянській родині.

У 1967 році закінчив середню школу. Свій трудовий шлях розпочав у Оріхівській школі, де працював вчителем трудового виховання. Після служби в армії вступив до Мелітопольського інституту механізації сільського господарства, який закінчив із відзнакою у 1977 році.

Особливою гордістю для родини Міткових було ще й те, що випускниками цього вузу також були його брати: Борис Васильович - доцент кафедри машиновикористання в землеробстві, та Степан Васильович - директор сільгосппідприємства «Пандаклія».

Після завершення навчання молодий фахівець був направлений на роботу до ЦНДІМЕТ Південної зони СРСР (м. Запоріжжя). Працюючи в НДІ, Міткова В.В. зумів без відриву від виробництва підготувати кандидатську дисертацію, яку захистив у 1987 році і отримав науковий ступінь к.т.н. У науковому доробку Міткова В. В. понад 50 наукових праць, в тому числі 10 патентів та винаходів.

У 1993 році Василь Васильович перейшов на адміністративну роботу до Запорізької ОДА. У 1996 р. знову перейшов на роботу в НДІ, тепер вже на посаду старшого наукового співробітника, начальника відділу. У 2000 р. - директор ТОВ НПК «Інтер-М».

Творчий та науковий шлях Міткова В. В. не обмежувався лише роботою у галузі управління сільського господарства та підготовкою молодих кадрів. Багато він зробив для розквіту національної болгарської культури на території Запорізького краю. З 1993 р. Василь Васильович - голова Запорізького обласного товариства болгарської культури.

Натхненна праця на культурній ниві мала наслідком також серйозну наукову роботу в царині болгарської історії та етнографії. Результатом цієї копіткої та напруженої роботи стали 6 монографій . Ці книги були схвально сприйняті як у наукових колах професійних істориків, так і серед носіїв традиційної болгарської культури.



МОГІЛЕВЦЕВ Юрій Миколайович

Голова селянського фермерського господарства «Дар» Василівського району Запорізької області

Випускник Мелітопольського інституту механізації сільського господарства 1981 року

Народився 13 лютого 1955 року в селі Краснознам'янка Октябрьського району Кримської області. Вищу освіту отримав у Мелітопольському інституті механізації сільського господарства, здобувши фах інженера-механіка.

Свій трудовий шлях Юрій Миколайович розпочав у 1981 році в колгоспі «Світанок» Василівського району Запорізької області села Широке. З 1981 по 1992 роки працював у цьому колгоспі спочатку інженером з експлуатації машинно-тракторного парку, інженером з трудомістких процесів та головним інженером.

В 1992 році, коли вийшов указ про розпаювання колгоспних земель та закон про фермерські господарства, Юрій Миколайович одним з перших ризикнув створити фермерське господарство.

Нині фермерське господарство «Дар» обробляє понад 1200 га землі, використовує новітні технології вирощування просапних та олійних культур, отримуючи високі врожаї.

Для голови СФГ «Дар» Могілевцева Ю.М. важлива не просто репутація на селі, а те, що тут дійсно робиться.

Піклується Юрій Миколайович про життя та долю своїх працівників і людей, які трудяться на землі та в його колективі. Бажаний і почесний гість Широківської неповної середньої школи. Перші комп'ютери, принтер, національні українські костюми для малюків та старшокласників, куточок відпочинку для школярів - це його ідея та мета, його бажання, щоб було не гірше, ніж у міських школах.

За його ініціативи та завзятості було збудовано дитячий майданчик для малюків. Вдень тут збираються діти, а ввечері спілкується молодь.

За значні досягнення в сільському господарстві Юрій Миколайович неодноразово був нагороджений почесними грамотами Запорізької облдержадміністрації, Василівської районної ради. За підсумками 2011 року визнаний кращим фермером 2011 року Запорізької області.

МОРДИК
Олександр Миколайович

Голова правління
ПАТ «Мелітопольський «Агрос»

Випускник Мелітопольського інституту механізації сільського господарства 1984 року



Народився 6 червня 1960 року у місті Мелітополь Запорізької області.

Має три вищі освіти.

Свій трудовий шлях Мордик О. М. розпочав після закінчення інституту на посаді завідуючого механічною майстернею радгоспу «Веселе» Веселівського району Запорізької області. Пізніше працював головним інженером цього господарства.

З переїздом до міста Мелітополь працював у районному об'єднанні «Сільгоспхімія», а з грудня 1987 року був призначений на посаду голови Мелітопольського районного об'єднання з агрохімічного обслуговування сільського господарства «Сільгоспхімія».

В травні 1991 року призначений на посаду директора цього підприємства.

З 1996-го по червень 1998 років очолює ВАТ «Мелітопольське РП «Агрос».

З червня 1998 року розпорядженням Президента України Мордик О. М. призначений на посаду голови Мелітопольської районної державної адміністрації. На цій посаді працював до лютого 2002 року.

До вересня 2007 року - голова правління ВАТ «Мелітопольське РП «Агрос».

З вересня по грудень 2007 року - помічник голови Запорізької облдержадміністрації.

З 29 грудня 2007 року вдруге, що трапляється дуже рідко, розпорядженням Президента України призначений головою Мелітопольської райдержадміністрації.

З січня 2011 року - голова правління ПАТ «Мелітопольський «Агрос».

Мордик О. М. - кандидат технічних наук з 2010 року. Має 5-й ранг державного службовця. Нагороджений Грамотою Президента України та орденом «За заслуги перед Запорізьким краєм» III ступеня.

Депутат районної ради чотирьох скликань (1998-2002, 2002-2006, 2006-2010, 2010-2015 рр.). Член постійної комісії Мелітопольської районної ради з питань бюджету та соціально-економічного розвитку району.

Саме життя довело, що Олександр Миколайович - поважна людина, користується авторитетом і пошаною серед жителів як міста, так і всього Мелітопольського району, яку б посаду він не займав.



МОСКАЛЕНКО Олег Ілліч

Директор олійноекстракційного заводу

Випускник Мелітопольського інституту механізації сільського господарства 1991 року

Народився 7 жовтня 1967 року в м. Мелітополь Запорізької області. Закінчивши середню школу № 5, у 1984 р. поступив за експериментом в Мелітопольський інститут механізації сільського господарства. Будучи студентом, брав активну участь у наукових конференціях і суспільному житті інституту. Працював ведучим в організованому силами студентів дискоклубі «Сьогодні. Завтра. Завжди». Після закінчення навчання в інституті став випускником факультету суспільних професій по спеціалізації «керівник дискоклубу». Успішно закінчивши в 1991 році інститут, отримав спеціальність інженера-механіка сільського господарства.

З 1986 по 1988 рр. проходив строкову службу в рядах Радянської Армії.

Трудову діяльність почав на Мелітопольському моторному заводі, де пізніше, в 1993 р., очолив бюро з оформлення митних документів.

У 2003 році обраний головою правління ВАТ «Мелітопольський олійноекстракційний завод». На цій посаді продовжує трудитися і сьогодні.

За роки роботи був нагороджений рядом дипломів і грамот, але особливо гордиться нагрудним знаком і дипломом Загальноукраїнського рейтингу професійних досягнень «Лідер України» в номінації «За бездоганну репутацію в бізнесі». А також результатом участі в рейтингу, що проводився у 2006 році Українським рейтинговим агентством «500 найуспішніших топ-менеджерів України» та зайнятим 5 місцем серед керівників олійножирової галузі країни і 325 місцем серед керівників усіх галузей економіки України.

За внесок у розвиток міжнародних відносин у сфері бізнесу в грудні 2008 р. йому присвоєно звання Почесного професора Віденського міжнародного університету.

У 2011 і 2012 роках був запрошений працювати головою комісії з державної атестації випускників студентів-заочників ОКР «Бакалавр» за напрямом «Машинобудування» на кафедрі «Обладнання переробних і харчових виробництв» факультету інженерії та комп'ютерних технологій, що, з його слів, є особливо почесною місією.

НЕВМИВАКА Сергій Миколайович



Директор ТОВ «Торговий дім «Україна» Горностаївського району Херсонської області

Випускник Мелітопольського інституту механізації сільського господарства 1990 року

Народився 29 серпня 1964 року у с. Василівка Горностаївського району Херсонської області.

Після закінчення Ольгинської середньої школи у 1981 р. був принятий у члени колгоспу «Україна». З 1982 по 1984 рр. проходив службу в лавах Радянської Армії на Далекому Сході. Після повернення був слухачем підготовчого відділення Мелітопольського ІМСГ, після чого зарахований студентом факультету механізації. Після успішного закінчення навчання у 1990 р. повернувся до рідного колгоспу справжнім фахівцем. Був прийнятий на посаду головного інженера, на якій сумлінно пропрацював до 1997 р. Працював у ТОВ «Американський сервіс «Україна» (1999-2004 рр.). З 2006 року очолює ТОВ «Торговий дім «Україна».

Невмивака С. М. займає активну життєву позицію, є членом виконкому Ольгинської сільської ради, депутатом Горностаївської районної ради. Під патронатом Сергія Миколайовича знаходяться школи, дитсадки, фінансуються спортивні та святкові заходи, будуються храми.

З 1996 року Сергій Миколайович є членом громадської організації патріотичного спрямування Херсонської паланки Війська Запорізького Низового. Нагороджений відзнакою Війська Запорізького Низового ім. отамана К. Гордієнка, почесною грамотою отамана Кубанського козацтва ім. О.С. Громова. Бере активну участь у громадському житті куреня та є його меценатом.

Сергій Миколайович був відзначений багатьма почесними грамотами, подяками та нагородами. За багаторічну сумлінну працю, професіоналізм, особистий внесок у соціально-економічний розвиток Горностаївщини від Президента України нагороджений ювілейною медаллю «20 років незалежності України».

Сергій Миколайович має велику дружну родину. Дружина - Таміла Олексіївна. Подружжя Невмивак виховує двох синів - Сергія та Олександра, і донечку Наталку.



НЕДОЖДІЙ Олександр Михайлович

Директор приватного індивідуального виробничого підприємства «Агросервіс»

Випускник Мелітопольського інституту механізації сільського господарства 1985 року

Народився 14 вересня 1959 року в с. Нове Мелітопольського району Запорізької області.

Після закінчення Новотроїцької загальноосвітньої школи № 1 у 1977 р. був відряджений до лав Радянської Армії.

У 1980 р. за направленням Новотроїцької «Сільгосптехніки» вступив до Мелітопольського інституту механізації сільського господарства. Наполегливість, сумлінність та любов до обраної справи швидко привели Олександра Михайловича до посади директора, на якій він і залишався незмінно 20 років.

Здобувши повагу підлеглих та односельчан як вимогливий та принциповий керівник, Олександр Михайлович був одним з небагатьох, хто ініціював та втілював у життя реорганізації Новотроїцької «Сільгосптехніки» у «Кооперативне РТП», у 1994 році - у «Підприємство співвласників», а в 2006-му було засновано ВАТ «Новотроїцьке РТП».

За досягнення в трудовій та громадській діяльності в 2001 р. Олександра Михайловича нагороджено Грамотою Верховної Ради «За вагомий внесок у сфері сільськогосподарського виробництва».

Усі ці роки, починаючи зі шкільної лави, пліч-о-пліч розділяє життєвий шлях Олександра Михайловича його дружина Тетяна Сергіївна. Разом вони виховують доньку Наталю та сина Сергія, а також онука Олександра.

Працьовитість, допитливість, спілкування з цікавими та професійними людьми, здобутий досвід дали йому змогу заснувати декілька власних підприємств у сфері сільського господарства.

За довгі роки керівництва та наполегливої праці він був і залишається порядним у стосунках та опорою для тих, хто потребує допомоги. Так, завдяки його піклуванням та коштам зростає благоустрій місцевих шкіл, як активний громадський діяч здійснює підтримку спортивних та оздоровчих заходів для дітей, постійно спрямовує благодійну діяльність на підтримку православних традицій району.

НЕСТЕРЕНКО Геннадій Іванович

Директор ПП «Агро-Простір»

Випускник Мелітопольського інституту механізації сільського господарства 1991 року



Народився 2 січня 1967 року у мальовничому селищі міського типу Верхній Рогачик Херсонської області. Наслідуючи життєвий шлях батька, Геннадій Іванович свідомо обрав професію механіка, тому й вступив до Мелітопольського інституту механізації сільського господарства (нині - ТДАТУ), який у 1991 році закінчив із відзнакою. В студентські роки брав активну участь у житті інституту. З 1987 по 1991 роки був обраний секретарем комсомольської організації курсу.

Після закінчення вишу свою трудову діяльність розпочав механіком, а згодом - головним інженером у колгоспі ім. Шевченка Верхньорогачицького району Херсонської області. Вміло організовував роботу з технічного обслуговування і ремонту автотранспортних засобів. Така професія вимагає швидкого прийняття рішень в екстремальних ситуаціях, оскільки бездієвість може завдати більше шкоди, ніж необережність. Саме тому головним у роботі Геннадій Іванович вважає знайти спільну мову з людьми та забезпечити безпеку дорожнього руху.

З 1985 по 1987 рр. призваний на військову службу.

Нині займається управлінською діяльністю на приватному підприємстві «Агро-Простір», яке очолює депутат районної ради Павлишин О.Ю. Підприємство займається вирощуванням та перевезенням зернових культур, розвинуте тваринництво, є конеферма.

Надійною опорою в житті Геннадія Івановича стала його дружина Світлана Михайлівна. Разом вони виховують двох синів - Олега та Дмитра.

Геннадій Іванович - активний громадський діяч, не байдужий до благоустрою та розвитку району. З 2006 року - депутат Верхньорогачицької районної ради двох скликань.

Завдяки своїй працьовитості, старанності, акуратності Геннадій Нестеренко переконався, що у професійному житті важлива передусім відповідальність за виконану роботу.

Сьогодні Г.І. Нестеренко підтримує дружні й ділові стосунки з викладачами університету, бере участь у зустрічах із випускниками рідного вишу.



НІМЕТУЛЛАЄВ Сейтумер Нурідинович

Голова Геніческої районної державної адміністрації

Випускник Мелітопольського інституту механізації сільського господарства 2003 року

Народився 10 червня 1952 року в с. Джамбай Самаркандської області Узбецької РСР. Вищу освіту отримав у Мелітополі, здобувши фах інженера-механіка механізації сільського господарства.

Трудовий шлях Сейтумер Нурідинович розпочав у 1968 році транспортувальником Новоолексіївського комбінату хлібопродуктів.

З 1972 по 1980 рр. - водій Новоолексіївського відділення «Сільгосптехніки».

З 1980 по 1986 рр. - водій Новоолексіївської автобази «Укрводбуд».

З 1986 по 1995 рр. - заступник директора по господарській частині в СП «Рогачик».

З 1995 по 2006 рр. - голова приватного орендного підприємства «Чонгар».

Завдяки багаторічній наполегливій праці, своєму професіоналізму Сейтумер Нурідинович Німетуллаєв зробив вагомий внесок у розвиток сільського господарства.

У 2004 році він - довірена особа кандидата у президенти В.Ф. Януковича. Голова районної організації Партії регіонів у Геніческому районі.

З 2006 по серпень 2010 рр. очолював Геніческу районну раду.

Німетуллаєв С.Н. як голова районної ради зумів об'єднати зусилля депутатів, обраних від різних політичних партій, для досягнення спільної мети - ефективного розвитку Геніческого району, вирішення соціальних і економічних проблем.

З 20 серпня 2010 року згідно з указом Президента України В.Ф. Януковича приступив до виконання повноважень голови Геніческої районної державної адміністрації.

Німетуллаєв С.Н. бере активну участь у громадсько-політичному житті Геніческого району, неодноразово обирався депутатом Геніческої районної ради.

У 2007 році нагороджений грамотою Верховної Ради «За заслуги перед українським народом». У 2007 році нагороджений грамотою Митрополита Київського і всієї України Володимира «Благословення за старанні труди на славу святої церкви». У 2012 році Президентом України В.Ф. Януковичем Німетуллаєву С.Н. присвоєно звання заслуженого працівника сільського господарства України.

НОВАК
Михайло Григорович

Голова правління ВАТ «Мелітопольгаз»

Випускник Мелітопольського інституту механізації сільського господарства 1985 року



Народився 8 червня 1956 року у радгоспі ім. Р. Люксембург Каховского району Херсонської області. Вищу освіту отримав у Мелітополі, здобувши фах інженера-механіка сільського господарства.

Розпочав свою трудову діяльність у 1973 році на Мелітопольському моторному заводі учнем слюсаря-електромонтажника. З 1975 по 1976 роки - служба в лавах Радянської Армії. Після демобілізації навчався в Мелітопольському професійно-технічному училищі № 10, де отримав робочу спеціальність наладчика. Після закінчення навчання в училищі продовжив роботу на Мелітопольському моторному заводі. З 1982 р. переведений на роботу на Мелітопольський компресорний завод, де працював слюсарем, а отримавши вищу освіту, - майстром. З 1985 по 1986 рр. - на інженерних посадах пересувної механізованої колони № 238 тресту «Мелітопольводбуд». З 1986 року призначений на посаду начальника автотранспортного цеху Мелітопольського управління газового господарства. У 2000 році обраний головою правління відкритого акціонерного товариства з газопостачання та газифікації «Мелітопольгаз», де працює до теперішнього часу.

Новак М.Г. - вимогливий, принциповий керівник, відзначається високим професійним рівнем, добре володіє ситуацією в галузі.

Разом з колективом, який він очолює, М.Г. Новак бере участь у наданні спонсорської допомоги.

Михайло Григорович бере активну участь у громадській діяльності району. Він характеризується високим почуттям відповідальності, користується сталим авторитетом серед мешканців та керівників району.

За багаторічну працю, сумлінне ставлення до вирішення завдань Новак М.Г. нагороджений Почесною грамотою НАК «Нафтогаз України», Почесною відзнакою НАК «Нафтогаз України» 1, 2 та 3 ступенів, Дипломом 3 ступеня з врученням бронзового знака ДК «Газ України» у 2010 р. Йому присвоєно почесне звання «Заслужений працівник промисловості».



НОВІКОВ Геннадій Володимирович

Голова Аграрного союзу України Генеральний директор ПП «Аскон»

Випускник Мелітопольського інституту механізації сільського господарства 1989 року

Новіков Геннадій Володимирович народився 17 червня 1963 року в смт Новоолексіївка Генічеського району Херсонської області. У 1989 році здобув вищу освіту, закінчивши Мелітопольський інститут механізації та електрифікації сільського господарства за фахом «електрифікація сільського господарства».

Трудову діяльність Геннадій Володимирович розпочав у 1989 році головним інженером-енергетиком у колективному сільськогосподарському підприємстві «Промінь» Якимівського району Запорізької області. У 1995 р. обраний головою сільськогосподарського підприємства «Промінь».

Вступив до Запорізької інженерної академіїї на факультет бухгалтерського обліку, яку успішно закінчив у 1997 році.

У 1996 році було вирішено створити приватне сільськогосподарське підприємство. Так на карті Запорізької області з'явилось перше приватне сільськогосподарське підприємство, керівником якого був призначений Новіков Геннадій Володимирович.

Завдяки наполегливій праці керівника у 2001 році приватне підприємство «Аскон» затверджене базовим господарством Київського інституту фізіології рослин та генетики і отримало статус елітного насіннєвого господарства.

Новіков Геннадій Володимирович - вимогливий, принциповий керівник, відзначається високим професійним рівнем.

З серпня 2005-го по березень 2006 року Геннадій Володимирович був обраний головою Якимівської районної ради, з 2000-го по 2008 роки обирався депутатом Якимівської районної ради Запорізької області двох скликань, з 2007-го обраний головою Запорізької обласної ради сільгоспвиробників.

У серпні 2009 року за високі досягнення Новіков Геннадій Володимирович відзначений державною нагородою - орденом «За заслуги» III ступеня. Член колегії Мінагрополітики України.

18 травня 2010 року Геннадій Володимирович обраний головою Аграрного союзу України при Міністерстві аграрної політики та продовольства України.

ОНИШКО
Олександр Вікторович

Голова Приморської районної державної адміністрації

Випускник Мелітопольського інституту механізації сільського господарства 1980 року



Онишко Олександр Вікторович народився 3 вересня 1958 року в с. Партизани Приморського району Запорізької області в сім'ї колгоспників. Освіта вища. У 1980 році закінчив Мелітопольський інститут механізації сільського господарства за спеціальністю «інженер-механік», у 1996-му - міжгалузевий інститут підвищення кваліфікації та перепідготовки спеціалістів при Полтавському кооперативному інституті, спеціальність «економіст, менеджер виробничої сфери». З 1980 по 1987 рр. - інженер колгоспу ім. Кірова. З 1987 по 1990 рр. - інструктор організаційного відділу Приморського районного комітету Комуністичної партії України, 1990 рік - директор хлібокомбінату Приморської райспоживспілки, 1992 рік - голова правління райспоживспілки, 1996 рік - голова правління колгоспу ім. Кірова, 2000 рік - директор ПСП «Агрофірма «Лан», 2006 рік - голова Приморської районної ради. З 2010 року - голова райдержадміністрації, депутат обласної ради. Нагороджений орденом «За заслуги перед Запорізьким краєм» III ступеня, орденом Рівноапостольного князя Володимира II ступеня, почесними грамотами Запорізької обласної ради та облдержадміністрації.



ПАПУ Володимир Власович

Заслужений працівник соціальної сфери України

Випускник Мелітопольського інституту механізації сільського господарства 1968 року

Папу Володимир Власович народився 8 жовтня 1940 року в селі Новомар'ївка Тельманівського району Донецької області. Закінчив Мелітопольський інститут механізації сільського господарства. Секретар комітету комсомолу інституту, член збірної команди інституту та міста зі спортивної гімнастики. Після навчання - головний інженер колгоспу, начальник служби держтехнагляду. З 1976 року був обраний другим секретарем Приморського райкому партії. Як один з організаторів змагання «Кожному полю - Знак якості» стає учасником експозиції Виставки досягнень народного господарства України.

З 1985 року був призначений заступником голови Запорізького облагропрому.

У 1995 році В.В. Папу присвоєне вчене звання доцента, а в березні 1996-го його призначено заступником голови райдержадміністрації м. Приморська Запорізької області.

За результатами 1997 року Папу В.В. - начальник районного управління сільського господарства - за підсумками Всеукраїнського конкурсу визнаний «Кращим за професією». Депутат районної ради 1974-1986 і 1988-1994 рр. У 1990-1991 рр. - голова районної ради народних депутатів. За великі досягнення у трудовій та громадській діяльності Володимира Власовича нагороджено орденом Трудового Червоного Прапора і п'ятьма медалями. Він - голова районної ради старійшин, почесний громадянин Приморського району.

Талант Папу В.В. як керівника навчального закладу розкрився, коли він був обраний директором Ногайського радгоспу-технікуму. Під його керівництвом радгосп-технікум стає якісно новим типом навчального закладу. При технікумі починає працювати філіал Бердянського пединституту. Зусиллями директора в технікумі відкрито спеціальність «Землевпорядкування».

Багатогранна, професійна, наукова і громадська діяльність Володимира Власовича стала запорукою його великого авторитету в колективі технікуму, в районі, місті, а також серед керівників району та області.

ПЕТРОВ Олександр Васильович



Директор Миколаївської філії Національної акціонерної компанії «Укрaгролізинг»

Випускник Мелітопольського інституту механізації сільського господарства 1974 року

Народився 17 жовтня 1951 року в м. Мелітополі Запорізької області.

Вищу освіту отримав у Мелітополі, закінчивши у 1974 році Мелітопольський інститут механізації сільського господарства, здобувши фах інженера-механіка.

Трудовий шлях Олександр Васильович розпочав у 1968 році з учня слюсаря на Мелітопольському заводі «Автозапчастина», одночасно навчаючись на вечірньому відділенні, а з 1971 року - на денному відділені факультету механізації сільського господарства МІМСГу.

За фахом інженера-механіка почав працювати у радгоспі-заводі «Лиманський» Очаківського району Миколаївської області механіком відділу, головним інженером господарства.

У 1983 році призначається на посаду головного інженера-механіка Миколаївського об'єднання «Миколаївсадвинпром».

У 1985 році Олександра Васильовича запрошують працювати у відділ механізації Миколаївського облагропромкомітету, а з 1990 року він працює в обласному об'єднанні «Облагропромтехніка» на посадах начальника відділу міжгосподарських зв'язків, заступника генерального директора з автотранспорту, головного інженера, генерального директора об'єднання.

У 1998 році Міністерством аграрної політики призначений директором Миколаївської обласної машинно-технологічної станції.

З 2001 року по теперішній час працює директором Миколаївської філії Національної акціонерної компанії «Укрaгролізинг».

Професіоналізм, багаторічний досвід, наполегливість Олександра Васильовича відзначені срібною медаллю ВДНГ СРСР, трудовою відзнакою «Знак Пошани», трудовою відзнакою Національної акціонерної компанії «Укрaгролізинг», пам'ятною медаллю Держтехнагляду України.

З 2002 року очолює обласну спілку аграрних інженерів, піклується про ветеранів інженерної служби АПК.

Виховав сина, який також отримав вищу освіту у Таврійській державній агротехнологічній академії у 1995 році. Має онука Олександра.



ПЕТРЯНИК Іван Іванович

Директор ПП «Виробничо-комерційна фірма «Пікалл»

Випускник Мелітопольського інституту механізації сільського господарства 1988 року

Петряник Іван Іванович народився 9 лютого 1960 року в с. Костянтинівка Мелітопольського району Запорізької області, українець.

У 1975 році закінчив школу.

У 1975 році почав навчання у Мелітопольському ПТУ № 18, яке закінчив у 1978 році. Після закінчення ПТУ працював у АТП-07112 слюсарем з ремонту автомобілів.

З 1979 по 1981 рр. - служба у рядах Радянської Армії. Після служби в армії у 1981 році зарахований слухачем підготовчого відділення Мелітопольського інституту механізації сільського господарства, у 1982 - переведений студентом першого курсу денного навчання.

Під час навчання у вищевказаному учбовому закладі займав посаду заступника секретаря комітету комсомолу.

У 1987 році закінчив МІМСГ з червоним дипломом.

У 1988 році займав посаду завідуючого відділом трудових об'єднань молоді Мелітопольського міського комітету ЛКСМ України.

З 1989 по 1992 рр. - директор Мелітопольського центру трудових об'єднань молоді.

З 1992 року працює директором приватного підприємства «Виробничо-комерційна фірма «Пікалл», яка виконує ремонтно-будівельні та ковальські роботи.

Був нагороджений Почесною грамотою Мелітопольської районної державної адміністрації, Почесною грамотою Мелітопольської районної ради за плідну працю, професійну майстерність.

Весь час підтримує дружні стосунки з ректором Мелітопольського Таврійського державного агротехнологічного університету, з випускниками університету, бере участь у зустрічах із випускниками рідного університету, надає благодійну допомогу рідному університету.

Отримані знання та досвід роботи в сільському господарстві визначили його хобі - захоплення виноградарством, яке приносить неабияке задоволення. У своєму винограднику запроваджує інтенсивні технології.

ПОПОВ
Володимир Олександрович

Голова Розівської районної державної адміністрації Запорізької області, депутат Розівської районної ради V-VI скликань

Випускник Мелітопольського інституту механізації сільського господарства 1988 року



Народився 9 серпня 1959 року у с. Новомлинівка Розівського району Запорізької області. Вищу освіту отримав у Мелітопольському інституті механізації сільського господарства, здобувши фах інженера-механіка.

Трудовий шлях Володимир Олександрович розпочав у 1981 році слюсарем мехмайстерні Розівської дослідної станції, завідуючим гаражем. У Розівській дослідній станції він пропрацював до липня 2002 року, обіймаючи посади: механіка мехдвору, головного інженера, головного інженера - заступника директора з виробництва. З липня 2002 по січень 2003 рр. працював начальником управління сільського господарства і продовольства Розівської районної державної адміністрації, протягом 2003 року - виконавчий директор дочірнього підприємства «Парацельс-Агро», з 2003 по 2008 рр. - спеціаліст відділу по роботі з агропромисловим комплексом Запорізької торгово-промислової палати. З лютого 2009 по червень 2012 рр. - інженер з охорони праці та техніки безпеки Розівської дослідної станції, а з червня 2012 р. призначений головою Розівської районної державної адміністрації Запорізької області.

До дорученої справи Володимир Олександрович завжди ставиться відповідально, проявляючи небайдужість і наполегливість. Завдяки своєму професіоналізму, багаторічній наполегливій праці В. О. Попов зробив вагомий внесок у розвиток сільського господарства Розівського району.

За досягнення у трудовій діяльності Володимир Олександрович неодноразово був нагороджений почесними грамотами, йому оголошувались подяки.



ПОПОВИЧ
Олександр Олександрович

Голова Гуляйпільської районної ради

Випускник Мелітопольського інституту механізації сільського господарства 1981 року

Народився 28 березня 1959 року у м. Гуляйполе Запорізької області.

Після отримання середньої освіти в Гуляйпільській середній школі № 4 у 1976 році поступив на навчання до Мелітопольського інституту механізації сільського господарства. Після закінчення інституту у 1981 році отримав кваліфікацію інженера-механіка.

Трудовий шлях Олександр Олександрович розпочав у 1981 році інженером-технологом Гуляйпільського ремонтно-транспортного підприємства. З 1982 по 1986 роки працював на комсомольській роботі.

У 1991 році повернувся на роботу в сільське господарство, працював у колгоспі ім. Енгельса Гуляйпільського району Запорізької області заступником голови колгоспу та керуючим відділком.

З 1997 року - заступник начальника по господарській частині Гуляйпільського МДПМК-159, а у 2001 році - начальник Гуляйпільського районного вузла зв'язку.

З 2003 року працює в органах виконавчої влади та місцевого самоврядування.

З січня по грудень 2006 року - начальник Гуляйпільської дільниці експлуатації природного газу філії «Оріхівська дільниця по газопостачанню та газифікації» відкритого акціонерного товариства «Запоріжгаз».

У грудні 2006 року призначений заступником голови, керівником апарату Гуляйпільської районної державної адміністрації, а в листопаді 2010 року обраний головою Гуляйпільської районної ради.

Олександр Олександрович веде активну громадську роботу, земляки обирали його депутатом Гуляйпільської районної ради четвертого (2002-2006 роки) та шостого скликань (2010 рік і по цей час).

За високі досягнення у трудовій та громадській діяльності Олександра Олександровича нагороджено грамотами Запорізької обласної державної адміністрації та регіональною медаллю «За заслуги перед Гуляйпільським краєм».

ПОПОВЧУК Євгеній Сергійович



Директор Азово-Сиваського національного природного парку, заслужений природоохоронець України

Випускник Таврійської державної агротехнічної академії 1999 року

Народився 13 січня 1958 року в м. Донський Тульської області. Отримав вищу освіту: навчався в Кримському ордена Знак Пошани сільськогосподарському інституті ім. М.І. Калініна.

Свій трудовий стаж в природоохоронних структурах розпочав у Кримському обласному управлінні лісового господарства на посаді інспектора-мисливствознавця.

У 1989 році був переведений в Кримський обласний комітет з охорони природи, де працював на посаді державного інспектора, спеціаліста 1 категорії, спеціаліста сектора охорони заповідних та інших територій, присвоєний 12 ранг державного службовця.

З 1995 року працював у Державному комітеті Криму з охорони навколишнього середовища і природних ресурсів на посаді начальника відділу охорони тваринного світу, переведений начальником управління охорони тваринного світу і контролю над природними територіями, які особливо охороняються.

У 1997 році призначений на посаду голови Республіканського комітету АР Крим з охорони навколишнього середовища і природних ресурсів, присвоєний 3 ранг державного службовця. В 1999 році указом Президента України присвоєний 2 ранг державного службовця.

У 2000 році призначений на посаду начальника Державної екологічної інспекції Азовського моря в порядку переведення з Республіканського комітету з охорони навколишнього середовища та природних ресурсів АР Крим, головним державним інспектором з охорони навколишнього природного середовища Азовського моря.

У 2002 році розпорядженням керівника Державного управління справами Президента України призначений директором Азово-Сиваського національного природного парку.

За особливі досягнення в праці, вагомий внесок у збереження природно-заповідного фонду України указом Президента України присвоєно почесне звання «Заслужений природоохоронець України» та нагороджений орденом «За заслуги» III ступеня.

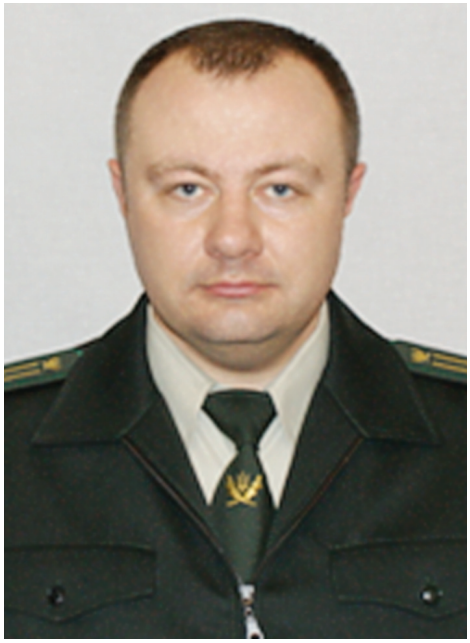

ПРИХОДЬКО Андрій Володимирович

Директор державного підприємства «Мелітопольське лісомисливське господарство»

Випускник Таврійської державної агротехнічної академії 1999 року

Народився 21 липня 1976 р. в м. Мелітополі Запорізької області.

Вищу освіту отримав, навчаючись у Таврійській державній агротехнічній академії, яку закінчив у 1999 році за спеціальністю «механізація сільського господарства» та здобув кваліфікацію інженера-механіка. З 2006 по 2011 роки навчався у Харківському національному аграрному університеті ім. В.В. Докучаєва за спеціальністю «лісове і садово-паркове господарство», здобув кваліфікацію «бакалавр з лісового господарства».

Свій трудовий шлях Андрій Володимирович розпочав у 1999 році майстром кар'єру на дочірньому підприємстві «Мирне» ВАТ «Мелітопольський завод будівельних матеріалів». З 2000 по 2002 рр. працював на посаді заступника директора з охорони праці Мелітопольського державного лісомисливського господарства. З 2002 по 2006 рр. переведений заступником директора з сільського господарства ДП «Мелітопольське лісомисливське господарство». З 2006 по 2009 рр. працював головним інженером в ДП «Мелітопольське лісомисливське господарство». В 2009 році переведений на посаду головного лісничого ДП «Мелітопольське лісомисливське господарство».

У 2010 році призначений на посаду директора державного підприємства «Мелітопольське лісомисливське господарство».

Приходько Андрій Володимирович - висококваліфікований керівник, умілий організатор виробництва, за що користується заслуженою повагою і авторитетом у працівників підприємства. Неодноразово нагороджувався грамотами і подяками районної та обласної державних адміністрацій, органів місцевого самоврядування та керівництвом Запорізького обласного управління лісового та мисливського господарства.

Завдяки своєму професіоналізму, наполегливій, послідовній праці Андрій Володимирович Приходько завжди йде до досягнення поставленої мети.

Одружений, виховує доньку.

ПРОСКУРНЯ Віктор Володимирович

Засновник
ТОВ «Комбінат шкільного харчування»
та кондитерської фабрики «Фантазія»

Випускник Мелітопольського інституту
механізації сільського господарства
1982 року



Народився 20 лютого 1960 року в Мелітополі. Закінчив середню школу № 5 та ДЮСШ (волейбол, 1 розряд). Після закінчення МІМСГу отримав фах інженера-механіка.

Свій трудовий шлях почав у «Райсільгосптехніці» інженером з технічного обслуговування холодильного та доїльного обладнання. Працював на цьому підприємстві з 1982 по 1986 рр.

З 1986 по 2005 рр. - на державній службі у пожежній охороні Мелітополя. Тут пройшов шлях від інспектора до заступника начальника гарнізону. Брав участь у ліквідації наслідків надзвичайної ситуації в с. Новобогданівка. Має декілька урядових нагород та відзнак. Вийшов у відставку у званні підполковника.

З 2005 року активно займається підприємницькою діяльністю та благочинністю. З його ініціативи та при його вирішальній участі отримали нове життя комбінат шкільного харчування (зараз він обслуговує близько чотирьох десятків шкіл міста і району) та кондитерська фабрика «Фантазія». На підприємствах працює більше 80 працівників. У 2012 році його зусиллями збудована і почала діяти нова сучасна кулінарія. Особисто і як член бізнес-клубу «Партнерство та розвиток» підтримує декілька благочинних ініціатив та проектів, серед яких встановлення у Мелітополі Державного прапора, спорудження дитячих майданчиків, видання книжок місцевих авторів, допомога районній бібліотеці й таке інше.



РОМАЛІЙСЬКИЙ Степан Михайлович

Голова фермерського господарства «Граніт»

Випускник Мелітопольського інституту механізації сільського господарства 1992 року

Народився 30 листопада 1961 року в с. Степанівка-2 Приазовського району Запорізької області.

Очолюючи відділ постачання на дільниці будівництва Ботієвського елеватора в Полтавській СПМК «Елеваторбуд», відхилив направлення СПМК в Полтавський будівельний інститут і вступив до МІМСГу.

Перша інженерна посада - інженер з трудомістких процесів.

У 1999 році Степан Михайлович приймає рішення про створення фермерського господарства «Граніт».

Було два шляхи вирішення питання - самоліквідація або правонаступництво КСП «Таврія». З кредиторською заборгованістю майже в 4 млн. грн. у 1999 році це був шлях у нікуди.

Було прийнято рішення про самоліквідацію. Степан Михайлович очолив комісію з самоліквідації. Все майно на той момент, ліквідне і неліквідне, в тому числі половина будівлі середньої школи, сільський водопровід, асфальтобетонне покриття доріг, що належало КСП «Таврія», було оцінено на суму заборгованості та видано в рахунок погашення до бюджету, кредиторам із заробітної плати. Всім бажаючим віддати в оренду земельні паї фермерському господарству господарство не відмовило у викупі їх майна, виданого в рахунок заборгованості по заробітній платі.

Свої зобов'язання фермерське господарство «Граніт» виконало на сто відсотків.

Зараз фермерське господарство «Граніт» - самодостатня організація. Крім стабільних результатів у виробництві, регулярно виплачує заробітну плату, робить відрахування в бюджет і в усі фонди, бере активну участь у житті сіл Степанівка-2 і Богданівка.

РУБАН
Олександр Володимирович



Провідний інженер по зберіганню, переробці, реалізації плодово-овочевої продукції та матеріально-технічному оснащенню ДПДГ «Мелітопольське»

Випускник Мелітопольського інституту механізації сільського господарства 1979 року

Народився 31 жовтня 1952 року в м. Мелітополі Запорізької області у родині робітників.

Після закінчення десяти класів у 1970 році поступив на Мелітопольський завод холодильного машинобудування по спеціальності «слюсар-збиральник».

У 1970 році був призваний в ряди Військово-Морського Флоту. В 1972 році брав участь у бойовому траленні територіальних вод у Бангладеші, за що було присвоєно звання «Учасник бойових дій».

У 1974 році демобілізувався з рядів Військово-Морського Флоту та поступив до Ленінградського сільськогосподарського інституту на факультет механізації по спеціальності «Організація та технологія ремонту сільськогосподарських машин». В 1976 році перевівся до Мелітопольського інституту сільського господарства на той же факультет по тій же спеціальності, який закінчив у 1979 році.

У 1979 році був направлений за розподілом до Інституту зрошуваного садівництва, де працював у відділі техніки поливу інженером.

У 1983 році перевівся до Державного підприємства дослідного господарства «Мелітопольське» у відділ будівництва на посаду майстра.

У 1985 році поступив заочно до Полтавського інженерно-будівельного інституту за спеціальністю «Промислово-громадське будівництво», який закінчив у 1989 році.

У 1990 році був призначений на посаду провідного інженера по зберіганню, переробці, реалізації плодово-овочевої продукції та матеріально-технічному оснащенню ДПДГ «Мелітопольське», де пропрацював до виходу на пенсію.

Одружений, має двох синів. Дружина - Людмила Олексіївна.

Упродовж активного життя, сповненого працею, О.В. Рубан сформував основне кредо, яким керується щодня, - «Треба будувати, створювати, піклуватися і вчити свою родину цим принципам».



СИДОРЕНКО Олег Володимирович

Директор
Луганських електричних мереж
ТОВ «Луганське енергетичне об'єднання»

Випускник Мелітопольського інституту механізації сільського господарства 1990 року

Народився 10 травня 1964 року в с. Миколаївка Великолепетиського району Херсонської області. У 1982 році закінчив Новокаховське ТУ № 1 за спеціальністю «електромонтер - ремонтник промислового обладнання». У цьому ж році почав свій трудовий шлях електрослюсарем у Миколаївської СШ.

У 1985 році, після демобілізації з лав Радянської Армії, вступив до Мелітопольського ордена Трудового Червоного Прапора інституту механізації сільського господарства, де й здобув фах інженера-електрика сільського господарства.

З 1990 по 1996 роки працював у колгоспі «Росія» В.-Лепетиського району Херсонської області на посадах інженера-електрика та головного інженера. З травня 1996 до березня 2004 рр. - заступник начальника В.-Лепетиського РЕЗ і ЕМ ВАТ «Херсонобленерго». З березня 2004 до лютого 2007 рр. - виконуючй обов'язки начальника Голопристанського РЕЗ і ЕМ. Брав активну участь у громадському житті міста Гола Пристань, член міськвиконкому двох скликань. Неодноразово нагороджувався почесними грамотами та медаллю «За вагомий внесок у розвиток міста». Колектив Голопристанського РЕЗ і ЕМ під його керівництвом брав участь у реконструкції алеї Слави міста, у проведені міжнародних фестивалів «Купальські зорі».

З лютого по березень 2008 року у зв'язку з виробничою необхідністю був переведений директором міських електричних мереж м. Херсон. З квітня 2008 по березень 2011 рр. - начальник Голопристанського РЕЗ і ЕМ.

По слідах Олега Володимировича пішов і його син Андрій.

На даний час Сидоренко О.В. обіймає посаду директора Луганських міських електричних мереж ТОВ «Луганське енергетичне об'єднання».

СІЛІ
Іван Григорович

Начальник Розівського РЕМ

Випускник Мелітопольського інституту механізації сільського господарства 1988 року



Народився 5 січня 1960 року в с. Вовчинець Каларашського району Республіки Молдова. У 1976 р. вступив до Новоаннинського радгоспу-технікуму і закінчив навчання у 1983 р. за фахом «інженер-електрик».

1978-1981 рр. - служба на Чорноморському флоті. У 1983 р. вступив до Мелітопольського інституту механізації сільського господарства, який закінчив у 1988 р. за спеціальністю «інженер-електрик».

Трудовий стаж розпочав у 1983 р. електромонтером 4-го розряду на Кишинівській птахофабриці. Протягом 1988-1992 рр. - інженер у проектному інституті «Молдгипроводхоз» м. Кишинева. Працював над проектуванням електропостачання насосних станцій саду ім. Ілліча Республіки Молдова, насосних станцій Гірської зрошувальної системи Луганської області України, зрошувальної системи півдня Молдови та багатьох інших насосних станцій Молдови, України і Білорусі.

З 1992 р. - головний інженер РЕМ у Розівському РЕМ ВАТ «Запоріжжяобленерго», а з 2004 - начальник РЕМ.

Завдяки багаторічній і послідовній праці Сілі Іван Григорович вніс свій вклад у розвиток надійного електропостачання Розівського району. За роки його управління Розівським РЕМ у районі було збудовано та введено в експлуатацію одну підстанцію 35/10 кВ, 34,78 км ПЛ-10 кВ, 12 км ПЛ-0,4 кВ, встановлено 4 розвантажувальних КТП-10/0,4 кВ, змонтовано 10 км ПЛ-0, 4 кВ проводом СИП. Побудовано і введено в експлуатацію у 1997 р. адміністративно-технічні бази РЕМ: адміністративно-технічний корпус, складське приміщення, 11 гаражів для зберігання автотранспортної техніки; побудовано і введено в експлуатацію у 2003 р. адміністративно-технічний корпус Маринопільської дільниці і три гаражі для зберігання автотранспортної техніки. На сьогоднішній день Розівський РЕМ обслуговує 28 населених пунктів, фермерські господарства, сільськогосподарські підприємства і агрофірми, елеватор, організації бюджетної сфери та ін.

Син Іван - магістр енергетичного факультету ТДАТУ.



СТОРЧАК Володимир Петрович

Голова Каховської райдержадміністрації

Випускник Мелітопольського інституту механізації сільського господарства 1979 року

Сторчак Володимир Петрович народився у 1956 році в місті Каховка Херсонської області. У 1979 році закінчив Мелітопольський інститут механізації сільського господарства за спеціальністю «механізація сільського господарства» та отримав кваліфікацію інженера-механіка, а в 2004 році отримав ще одну вищу освіту за спеціальністю «державне управління» після закінчення Одеського регіонального інституту державного управління Національної Академії державного управління при Президентові України.

Свою трудову діяльність Володимир Петрович розпочав у 1979 році. Працював на посадах інженера-технолога механізованого загону виробничого об'єднання «Каховська райсільгосптехніка», інженера-технолога, начальника мехзагону Каховського районного об'єднання «Сільгоспхімія», начальника дільниці Української республіканської виробничо-монтажної бази дощувальних машин «Фрегат», заступника начальника, головного інженера, першого заступника голови правління ВАТ «Каховська фірма «Фрегат», першого заступника голови Каховської районної державної адміністрації. З березня 2001 по лютий 2005 рр. очолював Каховську районну державну адміністрацію. З 2005 по травень 2010 рр. - директор ТОВ «Петропласт», ТОВ «Торнадо-пласт», заступник директора - начальник Каховської автостанції. Сторчак Володимир Петрович у травні 2010 року розпорядженням Президента України призначений головою Каховської районної державної адміністрації

Голова районної державної адміністрації вміло та професійно організовує цілеспрямовану роботу по збереженню і розвитку соціальної сфери, утриманню закладів освіти, охорони здоров`я, культури, зміцненню їх матеріально-технічної бази, впровадженню новітніх технологій та оснащенню сучасною технікою.

Сторчак В.П. є активним провідником державної політики та курсу Президента України в районі, очолює районну організацію Партії регіонів, депутат районної ради.

СУХІНА
Вадим Миколайович



Голова
Приазовської районної державної адміністрації Запорізької області

Випускник Таврійської державної агротехнічної академії 2005 року

Народився 23 лютого 1973 року в с. Костянтинівка Мелітопольського району Запорізької області.

Освіта повна вища. У 2005 році закінчив Таврійську державну агротехнічну академію, отримавши кваліфікацію інженера-механіка, у 2010 році закінчив Дніпропетровський регіональний інститут державного управління Національної академії державного управління при Президентові України, де здобув кваліфікацію магістра державного управління.

Свою трудову діяльність Вадим Миколайович розпочав у вересні 1990 р. учнем середньо-професійного технічного училища № 56 м. Мелітополя Запорізької області.

З лютого 1991 по липень 1991 рр. працював слюсарем-монтажником 2 розряду дільниці № 7 будівельно-монтажного управління «Приморськсіль-електромережбуд» м. Приморська Запорізької області.

З липня 1991 по травень 1993 рр. проходив строкову службу у лавах Радянської Армії та Армії України.

З червня 1993 по березень 1996 рр. працював слюсарем-монтажником 4 розряду дільниці № 2 будівельно-монтажного управління «Приморськсільелектромережбуд» м. Приморська Запорізької області.

З березня по жовтень 1999 рр. - слюсар з ремонту холодильних установок виробничого кооперативу «Темп» м. Приморська Запорізької області.

З березня 2001 по червень 2010 рр. розпочав підприємницьку діяльність у Запорізькій області.

З квітня 2004 по червень 2010 рр. - директор приватного підприємства «Таврія Турбо» с. Костянтинівка Мелітопольського району Запорізької області.

З червня 2010 р. призначений головою Приазовської районної державної адміністрації Запорізької області, де працює до теперішнього часу.

З 2006 року є депутатом Мелітопольської районної ради.



СУШКО Микола Петрович

Приватний підприємець

Випускник Мелітопольського інституту механізації сільського господарства 1971 року

Народився в селі Агаймани Іванівського району Херсонської області 1 вересня 1948 року. Після закінчення школи у 1966 році поступив на факультет механізації сільського господарства в Мелітопольський інститут механізації сільського господарства. За період навчання неодноразово обирався заступником секретаря комсомольської організації курсу, комісаром оперативного загону інституту. У 1971 році одружився (має двох дітей - сина Олександра та доньку Олену), закінчив навчання в інституті та здобув вищу освіту за фахом «інженер-механік», за направленням інституту працював завідуючим центральною ремонтною майстернею радгоспу «Агайманський» Іванівського району Херсонської області до 1973 року. У 1973 році разом із сім'єю переїхав до міста Каховка, де влаштувався на Каховський ремонтний завод на посаду технолога. В процесі роботи набув навички керівника та був переведений на посаду начальника дизельного цеху Каховського ремонтного заводу.

З 1976 по 2000 роки працював на Каховському заводі електрозварювального устаткування конструктором, незабаром був переведений на посаду начальника конструкторського бюро трубозварювальних машин та у подальшому - головним технологом заводу.

У 2000 році звільнився з заводу і разом із сином Олександром організував підприємство з ремонту паливної апаратури ТОВ «Дизельапаратура».

У вільний час Микола Петрович полюбляє займатись бджільництвом, мисливством та рибальством.

Його принцип - бути корисним суспільству та робити людям добро.

ТЕССІО
Олег Болеславич

Голова
Бериславської районної ради

Випускник Мелітопольського інституту механізації сільського господарства 1983 року



Народився 18 вересня 1957 року в селі Новорайськ Бериславського району Херсонської області. У 1983 році здобув вищу освіту в Мелітопольському інституті механізації сільського господарства за спеціальністю «механізація сільського господарства», отримавши кваліфікацію інженера-механіка.

Свою трудову діяльність Олег Болеславич розпочав у 1973 році, працюючи водієм автогаража радгоспу «Бериславський». З 1983 року - інженер-механік, завідуючий автогаражем радгоспу «Бериславський».

З 1986 року - співробітник управління Служби безпеки України в Херсонській області. З 2000 по 2010 роки проходив службу на керівних посадах в управлінні Служби безпеки України в Херсонській області. У вересні 2005 року Олегу Болеславичу присвоєно військове звання полковника.

В листопаді 2010 року Тессіо О.Б. обрано головою Бериславської районної ради шостого скликання.

Відчуваючи велику відповідальність за доручену справу, Олег Болеславич вважає, що відношення до влади формує сама влада, в першу чергу ставленням до людей та їхніх проблем.

Тому в своїй роботі багато уваги приділяє контролю за виконанням районного бюджету, збереженню мережі закладів соціально-культурної сфери, ефективному використанню комунального майна, вирішенню соціальних проблем, газифікації, водопостачання населених пунктів району тощо.

Олег Болеславич - ініціативний, вимогливий, справедливий, толерантний керівник. У роботі з депутатами спирається на колективну думку, поєднує турботу з принциповістю і вихованням почуття відповідальності за доручену справу.

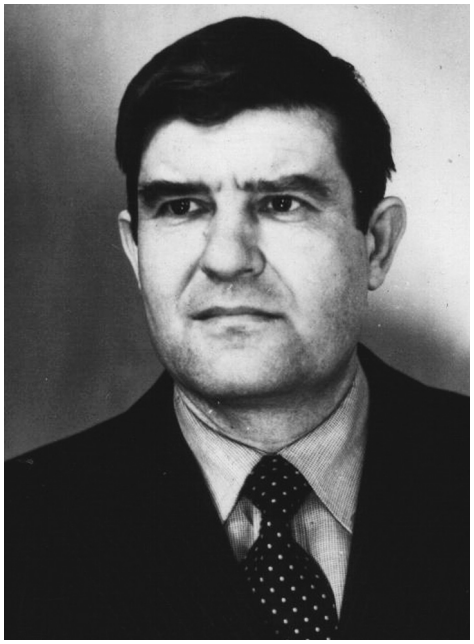

ТРЄЩОВ
Борис Павлович

**Інженер-електрик,
заслужений будівельник України,
член-кореспондент
Академії будівництва України**

**Випускник Мелітопольського інституту
механізації сільського господарства
1959 року**

Народився 1 січня 1937 року в селі Агаймани Іванівського району Херсонської області. Батько загинув на війні при штурмі Турецького валу під Перекопом у 1948 році. Мати після виходу на пенсію проживала в його сім'ї, померла у 1986 році.

У 1954 році закінчив середню школу і поступив на факультет електрифікації Мелітопольського інституту механізації сільського господарства, який закінчив у 1959 році і отримав кваліфікацію інженера-електрика (диплом з відзнакою).

З 11 червня 1959 по 11 серпня 2004 рр. працював на одному і тому ж підприємстві - тресті «Запоріжелектромонтаж» Міністерства монтажних і спеціальних будівельних робіт УРСР на наступних посадах:

1959-1961 рр. - майстер Запорізького СУ-443;

1961-1963 рр. - старший виконроб Запорізького СУ-495;

1963-1968 рр. - головний інженер Запорізького СУ-495;

1968-1970 рр. - начальник виробничого відділу тресту «Запоріжелектромонтаж»;

1970-1986 рр. - головний інженер тресту «Запоріжелектромонтаж»;

1986-1998 рр. - керуючий трестом «Запоріжелектромонтаж»;

1998-2002 рр. - голова правління ВАТ «Запоріжелектромонтаж»;

2002-2004 рр. - голова наглядової ради ВАТ «Запоріжелектромонтаж».

З 2004 року - на пенсії.

Нагороди: «Знак Пошани», «За заслуги», «За доблесний труд».

ТРУБІЛІН
Іван Тимофійович

Президент Кубанського державного аграрного університету

Випускник Мелітопольського інституту механізації сільського господарства 1952 року



Іван Тимофійович Трубілін народився 25 лютого 1931 року в станиці Шкуринській Кущевського району Краснодарського краю.

З 1954 по 1956 рр. працював головним інженером Гулькевичської МТС, а з 1956 по 1958 рр. - її директором. У 1958 р. призначений директором Відрадно-Кубанської ремонтно-тракторної станції. З 1958 по 1959 рр. працював другим секретарем Ярославського РК КПРС; з 1959 по 1960 рр. - другий, а з 1960 по 1962 - перший секретар Гулькевичського райкому партії. У 1962 р. працював начальником Армавірського територіально-виробничого колгоспно-радгоспного управління, а з 1962 по 1965 - головою виконавчого комітету Краснодарської крайової ради. В 1965-1970 рр. Трубілін І.Т. працював начальником Краснодарського крайового управління с. г. У 1968 р. захистив дисертацію на здобуття наукового ступеня кандидата економічних наук.

З 1970 по 2007 рр. очолював Кубанський ДАУ. У 1974 р. І.Т. Трубіліну присвоєно вчене звання «професор», а в 1976 р. він захищає докторську дисертацію. У 1982 р. І.Т. Трубіліна обирають членом-кореспондентом, а в 1988 р. - академіком ВАСГНІЛ.

Ученим опубліковано понад 150 наукових праць.

Іван Тимофійович був депутатом Краснодарської крайової ради народних депутатів (з 1962 р.); головою ради ректорів ВНЗ Краснодарського краю. Він був делегатом багатьох з'їздів КПРС, обирався депутатом Верховної Ради РРФСР. В даний час очолює комісію з охорони природи і раціонального використання природних ресурсів Краснодарської крайової ради народних депутатів.

За багаторічну наукову, педагогічну і громадську діяльність академік І. Т. Трубілін нагороджений двома орденами Леніна, орденом Жовтневої революції, двома орденами Трудового Червоного Прапора, орденом Дружби народів, трьома медалями СРСР і трьома золотими медалями ВДНГ. Йому присвоєно звання Героя Соціалістичної Праці.



ФАЛЬКО Олександр Олександрович

Директор комунального підприємства «Мелітопольжитлосервіс» Мелітопольської міської ради Запорізької області

Випускник Таврійського державного агротехнологічного університету 2004 та 2007 років

Фалько Олександр Олександрович свою трудову діяльність почав у 1995 році водієм в місті Мелітополі. З 1997 по 2010 роки обіймав посаду заступника директора товариства з обмеженою відповідальністю «Інтерфарма». З листопада 2010 року був призначений на посаду директора комунального підприємства «Мелітопольжитлосервіс» Мелітопольської міської ради Запорізької області.

Фалько О.О. - вмілий, принциповий організатор, людина з високим почуттям відповідальності, якій властиві оптимізм, людяність.

Олександр Олександрович активно займається громадською роботою. З 2002 року він - почесний президент спортивної організації з пауерліфтингу в Запорізькій області. Тривалий час Фалько О.О. є спонсором проведення спортивних змагань у м. Мелітополі.

Тривалий час він активно допомагає міському притулку для дітей, надаючи кошти для забезпечення паливом автотранспорту, подарунки дітям до свят та допомагаючи в організації проведення святкових заходів.

Фалько О.О. - депутат Мелітопольської міської ради Запорізької області V та VI скликань. У Мелітопольській міській раді Запорізької області опікується питаннями земельних відносин та комунальної власності територіальної громади. Разом з іншими депутатами бере активну участь у реалізації акції, започаткованої головою Запорізької обласної державної адміністрації «Вони такі, як ми». Олександр Олександрович опікується долею дівчинки з обмеженими можливостями, допомагає її батькам боротися з недугом дитини, фінансуючи лікування, відпочинок та безпосередньо переймаючись кожною проблемою, пов'язаною з долею цієї дівчинки.

Олександр Олександрович веде активну роботу на своїй виборчій дільниці, допомагаючи у вирішенні повсякденних проблем мешканців округу, а зокрема і ветеранів Великої Вітчизняної війни.

ХАРЧЕНКО Олександр Іванович

Заступник голови Бердянської районної державної адміністрації (2005-2010 рр.), з 2011 року - директор бази відпочинку «Тюльпан»

Випускник Мелітопольського інституту механізації сільського господарства 1984 року



Олександр Іванович Харченко народився 16 лютого 1958 року в селі Карла Маркса Бердянського району Запорізької області.

У 1979 році після демобілізації з лав Радянської Армії поступив до Мелітопольського інституту механізації сільського господарства. Саме тут проявилися його організаторські здібності, займав різні виборні посади у комсомольській організації. У 1982 році комсомольці інституту обрали Олександра Харченка делегатом XXIV з'їзду ЛКСМ України.

У 1984 році після закінчення навчання, одержавши диплом інженера-механіка, був направлений на роботу у спеціалізований радгосп «Виноградний», що на Бердянщині, у якому й пропрацював до 2002 року головним інженером, секретарем партійної організації, директором господарства.

У 2002 році йому запропонували посаду головного інженера Приморського хлібоприймального пункту.

У 2005 році Олександру Харченку була запропонована посада заступника голови Бердянської райдержадміністрації з питань розвитку агропромислового комплексу. Де б не працював Олександр Іванович, колеги завжди відгукувалися про нього як про грамотного спеціаліста, вмілого керівника, цікавого співрозмовника. Він завжди знайде порозуміння з людьми, які звернулися до нього за допомогою. Саме тому жителі населених пунктів Бердянського району ось уже декілька скликань підряд обирають його депутатом районної ради. Він бере активу участь у депутатській діяльності, є членом комісії з питань бюджету, веде прийом своїх виборців.

Звичайно, геройського вчинку Олександру Івановичу поки що не вдалося здійснити. Він просто чесно працює на своїй рідній землі, з діда-прадіда, продовжуючи рід Харченків.



ХАЧУК Дмитро Михайлович

Заступник директора ДМЗ

Випускник Таврійської державної агротехнічної академії 1998 року

Хачук Дмитро Михайлович народився 2 жовтня 1953 року в м. Донецьку. 1972-1974 рр. - служба в армії. В 1976 році закінчив Донецький індустріальний технікум за спеціальністю «технічне обслуговування і ремонт автомобілів», здобув кваліфікацію техніка-механіка. До 1990 року працював водієм автомобіля. З 1990 по 1996 рр. - начальник госпрозрахункової автоколони Донецької облспоживспілки. У 1998 році закінчив Таврійську державну агротехнічну академію за спеціальністю «механізація сільського господарства» і здобув кваліфікацію інженера-механіка. У 2001 році в цій же академії отримав другу вищу освіту за спеціальністю «економіка підприємства». З 1996 року і до теперішнього часу працює керівником автотранспортного управління ПрАО «Донецьксталь - металургійний завод». У 2004 році, до Дня металурга, нагороджений Почесною Грамотою Верховної Ради. У цьому ж році, напередодні Дня автомобіліста, нагороджений орденом Української Православної Церкви святого рівноапостольного князя Володимира II ступеня. У 2005 році присвоєно звання «Заслужений працівник промисловості України». Одружений, має дорослу доньку.

Неодноразово обирався депутатом районної ради. Був одним з найбільш вольових і рішучих депутатів Ленінського району м. Донецька. Брав активну участь і надавав дієву допомогу у вирішенні практичних питань діяльності району. Велика допомога надається і донині дитячим садкам, громадським організаціям міста у вирішенні транспортних питань.

За працю на благо церкви у лютому 2008 року Д.М. Хачук був нагороджений орденом Української Православної Церкви преподобного Іллі Муромця I ступеня. У 2010 році був також нагороджений орденом Святого Дмитра.

За 2011-2012 роки роботи депутатом облдержадміністрації допоміг багатьом жителям м. Новогродівка. Благодійно надавав допомогу як з держбюджету, так і з особистих коштів.

У даний час Хачук Д. М. робить все можливе, щоб максимально сприяти у наданні допомоги громадянам, які звертаються у вирішенні складних питань і життєвих ситуацій.

ХОДЯКЕВИЧ Іван Франкович



Головний спеціаліст Департаменту інженерно-технічного забезпечення та сільськогосподарського машинобудування центрального апарату Міністерства аграрної політики та продовольства України

Випускник Мелітопольського інституту механізації сільського господарства 1984 року

Народився 24 червня 1958 року в с. Новомиколаївка Мелітопольського району Запорізької області.

У 1965 році пішов на навчання до Таврійської восьмирічної школи Веселівського району Запорізької області. З 1973 по 1975 рр. навчався у Веселівській середній школі № 1.

З 1975 по 1976 рр. працював трактористом у радгоспі «Соцземлеробство» Веселівського району.

З 1976 по 1978 рр. проходив службу в армії. Після служби в армії з січня по серпень 1979 року - тракторист радгоспу «Соцземлеробство» Веселівського району Запорізької області.

З 1984 по 1986 рр. - інженер по ТБ, головний інженер радгоспу «Соцземлеробство» Веселівського району Запорізької області.

У 1986 р. призначений провідним інженером у Запорізький обласний агропромисловий комітет.

У 1990 р. був переведений у Запорізьку обласну раду агропромислових формувань провідним спеціалістом.

З 1991 по 1995 рр. працював у виробничому об'єднанні «Облагротехсервіс».

З 1995 по 1998 р. - заступник директора підприємства «Інвента».

Січень-жовтень 1998-го - заступник голови Запорізької обласної асоціації підприємств сільського комунального господарства «Облсількомунгосп».

З 1998 р. - директор агропромислового підприємства «Агротехсервіс».

З 2001 по 2007 рр. - начальник відділу механізації головного управління сільського господарства і продовольства Запорізької обласної державної адміністрації.

З 2007 по 2012 рр. - директор ТзОВ «Запоріжоблагротехсервіс».

З 2012 року - головний спеціаліст Департаменту інженерно-технічного забезпечення та сільськогосподарського машинобудування центрального апарату Міністерства аграрної політики та продовольства України.



ЧАНГЛІ Михайло Сергійович

Керівник підприємства «АПК-Зерноресурс»

Випускник Таврійської державної агротехнічної академії 2005 року

Народився 6 грудня 1979 року в місті Донецьку. Батько, Сергій Анатолійович, працював водієм, мати, Ірина Миколаївна, - продавець у магазині.

У 2002 році обрав для навчання Таврійську державну агротехнічну академію і в 2005 році здобув фах економіста. Навчання в одному з найкращих навчальних закладів країни дало йому можливість реалізувати себе як фахівця високого рівня.

В 1998 році на новоствореній кондитерській фабриці «Київ-Конті» - одному з майбутніх лідерів галузі - з посади менеджера почалася трудова кар'єра Михайла Сергійовича. У квітні 2000 року займає посаду керівника аналітичного відділу «Київ-Конті», а згодом, у вересні того ж року, очолює Горлівський кондитерський цех «Київ-Конті» на посаді директора.

Наприкінці 2001 року був призначений на одну з найвідповідальніших посад у ЗАТ ВО «Київ-Конті» - директора Донецької кондитерської фабрики. За сім років професійна команда під керівництвом Михайла Сергійовича здолала чимало проблем. За цей час були впроваджені найсучасніші вдосконалення техніки, оптимізована та автоматизована праця підлеглих у найсмачнішій з бажаних професій - кондитер.

У 2008 році вирішив реалізовувати свої досягнення у зовсім іншому напрямку - було створене підприємство «АПК-Зерноресурс». Основним напрямком підприємства стало вирощування овочів та фруктів, проектування і відтворення у металі та склі сучасних тепличних комплексів. Молоде підприємство вже здобуло повагу серед виробників овочів закритого ґрунту та покупців, які постійно купують свіжу продукцію у торгівельних мережах України.

Був обраний депутатом Ленінської районної ради міста Донецька, брав участь у роботі деяких районних комітетів.

Чанглі Михайло Сергійович - чоловік та батько, має трьох доньок та сина.

Має деякі хобі - командні види спорту, читання книжок та садівництво на власній ділянці.

ЧЕРКАШИН Валерій Володимирович



Голова фермерського господарства «Время»

Випускник Таврійського державного агротехнологічного університету 2011 року

Народився 1 квітня 1967 року у с. Петрівка Генічеського району Херсонської області. Батько, Володимир Абрамович, був головним інженером та головою колгоспу «Пам'ять Ілліча» Генічеського району, мати, Лідія Олександрівна, працювала зоотехніком у цьому ж колгоспі.

З 1984 по 1991 рр. навчався у Московському автомеханічному інституті.

З 1985 по 1987 рр. проходив службу в лавах Радянської Армії.

Після закінчення вишу у 1991 році повернувся у рідне село.

З 1992 по 1999 рр. Валерій Володимирович працював механіком малого підприємства «Нива».

У 1999 році разом з батьком заснував фермерське господарство «Время».

Валерій Володимирович є головою ф/г «Время», в якому обробляється 2700 га земель, з них 1200 га - на зрошенні.

Відчувши нестачу знань в галузі агрономії, вирішує отримати другу вищу освіту.

У 2009 р. вступає до Таврійського державного агротехнологічного університету на факультет агрономії, який успішно закінчив у 2011 р.

Валерій Володимирович - активний громадський діяч.

З 2002 по 2007 рр. був обраний депутатом Генічеської районної ради.

У 2011 р. вдруге обраний депутатом районної ради, є головою земельної комісії, очолює асоціацію фермерів та приватних землевласників Генічеського району «Приазов'я».

За досягнення у сільськогосподарському виробництві та високий професіоналізм був нагороджений у 2008 р. орденом «Знак Пошани», у 2009 - подякою прем'єр-міністра України, у 2011 - медаллю «Двадцять років незалежності України».

Надійною підтримкою у житті Валерія Володимировича є дружина Світлана Леонідівна, разом вони виховують двох доньок - Анастасію та Тетяну.



ЧКАН
Олександр Вікторович

Голова
фермерського господарства «Віта»,
директор рибодобувного
підприємства ТОВ «Хвиля»,
депутат Якимівської районної ради
3 скликань

Випускник Мелітопольського інституту
механізації сільського господарства
1982 року

Народився 12 січня 1960 року в с. Кучугури Якимівського району Запорізької області в сім'ї колгоспників. Закінчив із золотою медаллю Азовську середню школу. Після закінчення Мелітопольського інституту механізації сільського господарства з червоним дипломом був направлений на посаду головного інженера в колгосп імені Леніна Якимівського району. В 1986 р. обраний секретарем парткому колгоспу та заступником голови підприємства, де і працював до травня 1995 року. В цьому ж році ним було організоване селянське (фермерське) господарство «Віта» на базі власних земельних паїв та земель запасу Радивонівської сільської ради.

Так склалося, що в 1997 році Олександр Вікторович очолив молоде рибодобувне підприємство «Хвиля». За сумлінну працю ТОВ «Хвиля» та особисто Чкан О.В. неодноразово були нагороджені почесними грамотами та дипломами Департаменту рибного господарства України, керівництвом об'єднання «Укррибспілка».

Будучи завзятим мисливцем, Чкан О.В. з особистої ініціативи веде роботу по вирощуванню фазанів, диких кабанів, які згодом поповнюють дику природу і мають більше шансів зберегти свій вид у нашій лісостеповій і степовій зоні.

Разом з дружиною Олександр Вікторович виховав двох дітей - сина Віктора та доньку Ірину. Обоє мають вищу освіту.

Для Олександра Вікторовича добре працювати, будувати, бути чесним та порядним, любити людей та Україну - основні постулати життя!

ЧУБЕНКО Олександр Володимирович



Директор ТОВ «Агротіс» Приазовського району Запорізької області

Випускник Мелітопольського інституту механізації сільського господарства 1975 року

Народився 4 грудня 1953 року у с. Степанівка-Перша Приазовського району Запорізької області.

Після закінчення у 1975 р. Мелітопольського інституту механізації сільського господарства Чубенко Олександр Володимирович отримав кваліфікацію інженера-механіка і розпочав трудову діяльність на посаді головного інженера колгоспу «Більшовик» Приазовського району Запорізької області.

У 1980 р. обраний головою правління колгоспу «Дума Леніна» Приазовського району, а в 1993 р. - головою колгоспу «Більшовик» Приазовського району.

З 1998 р. Чубенко О.В - голова колективного сільськогосподарського рибного підприємства «Більшовик» Приазовського району (після реформування у 1999 р. - ТОВ «Агрофірма «Степанівка»).

З 1999 року - генеральний директор ТОВ «Агрофірма «Степанівка» Приазовського району. З 2005 р., після об'єднання з ТОВ «Тубал», було створено ТОВ «Агротіс», і Олександр Володимирович став директором цього підприємства.

Завдяки вмілому керівництву Чубенка О.В., його професіоналізму та компетентності ТОВ «Агротіс» працює стабільно і вносить свій вагомий вклад у забезпечення населення сільськогосподарською продукцією.

Чубенко О.В. займає активну громадську позицію - він неодноразово обирався депутатом сільської та районної рад.

За особисті заслуги в організації сільськогосподарського виробництва нагороджений орденом Ярослава Мудрого V ступеня (1999 р.). У 2006 році йому присвоєно почесне звання «Заслужений працівник сільського господарства України». У 2009 році нагороджений орденом «За заслуги» III ступеня.

Користується повагою серед працівників господарства, керівників району та області.

Одружений, має двох дітей та трьох онуків.

Загальний стаж роботи - 37 років.



ШАКУРІНА Марина Вільямівна

Директор фірми з ремонту медичного ендоскопічного обладнання

Випускник Мелітопольського інституту механізації сільського господарства 1990 року

Народилася 15 листопада 1965 року у м. Запоріжжі. До Мелітопольського інституту механізації сільського господарства була зарахована у 1986 р. За весь час навчання брала активну участь у суспільному житті інституту. Була членом комітету комсомолу, а також займалася науковою роботою в лабораторії волоконної оптики та на кафедрі ремонту машин.

Протягом 1991-2005 рр. працювала у лабораторії волоконної оптики МІМСГу, спочатку інженером, а з 1995 р. - науковим співробітником.

Продовжуючи займатися науковою діяльністю на кафедрі при інституті, Марина Вільямівна у 2001 році заснувала власну фірму і на базі отриманих знань, за підтримкою групи однодумців, почала самостійний пошук шляхів з розробки та виготовлення волоконно-оптичного обладнання і пристроїв.

Завдяки надзвичайній працьовитості, неабияким організаторським здібностям, комунікабельності, повазі до співробітників, величезному багажу знань Марина Вільямівна здобула прихильність оточуючих та схвальні відгуки тих, чия трудова діяльність напряму пов'язана з найгуманнішою професією - медициною.

Марина Вільямівна заміжня і має доньку. Чоловік - Заплесвічко Сергій Георгійович, випускник ХНУРЕ, і дочка - Шакуріна Аліна Вадимівна, випускниця ТДАТУ 2011 р. Вся сім'я працює разом, їх поєднують спільні інтереси і погляди на життя, дбайливе ставлення до людей. Саме тому ФОП Шакуріна М.В. постійно займається благодійністю, а також з 2005 року виступає спонсором з'їздів, симпозіумів, науково-практичних конференцій, які проходять з ініціативи Асоціації лікарів-ендоскопістів України у різних куточках країни - від Львова до Криму.

ШАНІН
Геннадій Іванович

Генеральний директор
ПрАТ «Мелавтотранс»

Випускник Мелітопольського інституту механізації сільського господарства 1977 року



Народився 2 лютого 1947 року у м. Мелітополі Запорізької області.

Свій трудовий шлях Геннадій Іванович розпочав у 1965 році водієм Мелітопольського вузла зв'язку. З 1969 по 1998 рр. служив у правоохоронних органах.

У 1980-1998 рр. обіймав посаду керівника Мелітопольської ДАІ.

Завдяки активній життєвій позиції та авторитету серед громадян міста Геннадій Іванович двічі обирався депутатом Запорізької обласної ради (з 1990 по 1998 рр.).

У 1994-1998 рр. - голова постійної комісії обласної ради з питань законності та охорони прав громадян.

Службу в органах Міністерства внутрішніх справ України Геннадій Іванович закінчив у званні полковника міліції.

З 2002 року по теперішній час - генеральний директор Мелітопольського автотранспортного підприємства «Мелавтотранс».

Увесь цей час Геннадій Іванович не припиняє активної громадської діяльності.

У 2006-2010 рр. Шанін Геннадій Іванович обирається депутатом Мелітопольської міської ради.

У теперішній час - член Мелітопольського міськвиконкому, заступник голови міської організації Партії регіонів.

За великі досягнення у трудовій, громадській та меценатській діяльності Геннадія Івановича нагороджено: Почесною грамотою Запорізької обласної організації працедавців у галузі автомобільних перевезень та обкому профспілки працівників автомобільного транспорту і шляхового господарства, почесною відзнакою «Меценат 2006 - 2010 років», нагрудною відзнакою «Почесний автотранспортник», дипломом Федерації професійних спілок України «За кращу організацію оздоровлення й відпочинку дітей та підлітків», Почесною грамотою Міністерства аграрної політики України.



ШАРКО Віктор Миколайович

Голова Горностаївської районної ради Херсонської області

Випускник Мелітопольського інституту механізації сільського господарства 1978 року

Народився 6 жовтня 1955 року в селі Козачі Лагері Горностаївського району Херсонської області в сім'ї селянина.

Трудовий стаж в 1972 році розпочав слюсарем Горностаївського райоб'єднання «Сільгосптехніка».

Після закінчення інституту працював старшим інженером-технологом Горностаївського районного об'єднання «Сільгосптехніка».

З жовтня 1979 по січень 1981 - інженер з організації та впровадження нової техніки Горностаївського ВО з виробничо-технічного забезпечення с. г.

З січня 1981 року - інструктор, а з грудня 1981 - другий секретар Горностаївського райкому комсомолу.

З серпня 1982 по серпень 1984 рр. проходив службу в Збройних Силах.

З грудня 1984 року - заступник голови колгоспу «Росія» Горностаївського району Херсонської області.

З жовтня 1985 року - інструктор Горностаївського райкому Компартії України.

З березня 1986 року - працює на різних посадах Херсонського обкому Компартії України.

В 1991 році закінчив Київський інститут політології та соціального управління.

З вересня 1991 року працював провідним спеціалістом Херсонського облагропромкомітету, головним інженером управління с. г. Херсонського облвиконкому, головним спеціалістом управління с. г. Херсонської ОДА.

У квітні 1993 року призначений першим заступником голови Горностаївської РДА, начальником управління с. г. і продовольства.

З 2003 року - директор Горностаївського філіалу ТОВ «Тягинське хлібоприймальне підприємство».

У березні 2005 року указом Президента України призначений головою Горностаївської районної державної адміністрації Херсонської області.

У квітні 2006 року обраний заступником голови Горностаївської районної ради, з травня 2010 року - голова Горностаївської районної ради Херсонської області.

Нагороджений медаллю «За будівництво БАМу», почесними грамотами Херсонської обласної державної адміністрації, Херсонської обласної ради.

ШЛЯХОВ Олександр Володимирович



Помічник директора СЛР Запорізької атомної електростанції

Випускник Мелітопольського інституту механізації сільського господарства 1978 року

Народився 8 липня 1956 року в смт Веселе Веселівського району Запорізької області.

В школі захоплювався електронікою та радіо. Тому в 1973 році свідомо обрав для вступу факультет електрифікації Мелітопольського інституту механізації сільського господарства, який і закінчив у 1978 році.

Трудовий шлях розпочав у Веселівському комбінаті з виробництва кормів ім. Фрунзе на посаді інженера-електрика. З 1980 по 1982 рр. працював у Веселівському РК ЛКСМ України.

З 1985 по 1988 рр. - заворг Веселівського райкому Компартії України.

У 1988 р. поступив до Київської вищої партійної школи, яку і закінчив у 1990 році.

Після ВПШ працював заступником голови Веселівської районної ради, народним депутатом.

З 1991 року в бізнесі. Заснував ряд компаній, якими входить до Придніпровського біржового картелю. З 1994 року входить до складу АТ «Корпорація «Хортиця» і керує одним з її підрозділів. У 2000 році повертається на роботу в державний сектор. Працює в зоні ліквідації наслідків Чорнобильської катастрофи заступником голови правління «Енергетичної російської компанії» з економіки та фінансів.

У 2004 році починає працювати на Запорізькій атомній електростанції. Спочатку завідуючим відділом економічної безпеки, а з 2007 року по теперішній час - помічником директора служби людських ресурсів ДП ЗАЕС НАЕК «Енергоатом».

Бере активну участь у громадському житті. Протягом 1982-1993 років обирався депутатом Веселівської районної ради народних депутатів. У 1998 році був обраний депутатом Запорізької обласної ради.

З 2008 року працює помічником народного депутата України В.О. Баранова.

За досягнення у трудовій та громадській діяльності Олександр Володимирович має відзнаки та нагороди.



ШОПОВ
Леонід Іванович

Керівник агропідприємства

Випускник Мелітопольського інституту механізації сільського господарства 1975 року

Леонід Іванович Шопов народився 20 грудня 1935 року у с. Петрівка Приморського району, там же закінчив 7 класів, а в 1952 р. був зарахований у м. Бердянськ у школу бухгалтерів промислового обліку. У 1954 р. був призваний до лав Радянської Армії. Повернувшись додому після служби, в 1958 р. поступає у Мелітопольський технікум механізації сільського господарства, який успішно закінчив у 1962 р. Після закінчення технікуму молодого фахівця направили на роботу в с. Анновка Приазовського району, у колгосп «Дружба». Тут його призначають на посаду головного інженера.

У 1970 р. він поступає на заочне відділення в Мелітопольський інститут механізації сільського господарства і в 1975 р. успішно закінчує навчальний заклад, отримавши професію інженера-механіка.

В 1976 р. його переводять на більш відповідальну ділянку роботи - головою колгоспу ім. Калініна в смт Нововасилівка. На цій посаді Леонід Іванович пропрацював до 1990 р. За свою сумлінну працю Леонід Іванович Шопов нагороджений орденом Трудового Червоного Прапора, знаком «Ударник дев'ятої п'ятирічки», знаком «Переможець соціалістичного змагання», медаллю до 100-річчя від дня народження В.І. Леніна.

Свою любов до рідної землі Леонід Іванович передав своєму синові, який пішов по стопах батька. Онукам також передалася любов до землі, це вже генетично у їхній родині.

Нагороди Таврійського державного агротехнологічного університету

2006 рік

- Диплом за активну участь та одну з кращих експозицій на Міжнародній виставці-ярмарку «Агро-2006»;
- Почесне звання лауреата конкурсу у номінації «Інновації у розробці сучасних технічних та наочних засобів навчання» на Міжнародній виставці навчальних закладів «Інноваційні технології навчання - 2006»;
- Диплом «За вагомий внесок в підготовку та проведення Міжнародної виставки сільського господарства і Міжнародного форуму «Інтер-АГРО-2006» з питань організації та ведення рентабельного високоефективного сільськогосподарського виробництва.

2007 рік

- Бронзова медаль в номінації «Інтеграція науки і техніки і освіти» на Міжнародній виставці «Сучасна освіта в Україні - 2007»;
- Диплом за «Високі творчі досягнення в удосконаленні змісту навчально-виховного процесу» на Міжнародній виставці «Сучасна освіта в Україні - 2007»;
- Почесне звання «Лідер сучасної освіти» за багаторічну науково-педагогічну діяльність по інноваційному розвитку освіти України на Міжнародній виставці «Сучасна освіта в Україні - 2007»;
- Диплом «За впровадження інноваційних технологій у навчання» на Міжнародній агропромисловій виставці «Агро-2007»;
- Диплом «Переможець акції «Бренд року - 2007» в номінації «Навчальний заклад, м. Мелітополь».







2008 рік

- Срібна медаль в номінації «Упровадження здобутків педагогічної науки в освітню практику» та диплом за «Високі творчі досягнення в удосконаленні змісту навчально-виховного процесу» на Міжнародній виставці «Сучасна освіта в Україні - 2008»;
- Диплом за «Високі творчі досягнення в удосконаленні змісту навчально-виховного процесу» на Міжнародній виставці «Сучасна освіта в Україні - 2008»;
- Почесне звання «Лідер сучасної освіти» за багаторічну науково-педагогічну діяльність по інноваційному розвитку освіти України на Міжнародній виставці «Сучасна освіта в Україні - 2008»;
- Золота медаль за кращу продукцію, технологію, наукову розробку в номінації «За високоефективне інформаційне забезпечення АПК України» на Міжнародній агропромисловій виставці-ярмарку «Агро-2008»;
- Диплом «За впровадження інноваційних технологій у навчання» на Міжнародній агропромисловій виставці «Агро-2008».

2009 рік

- Золота медаль в номінації «Інтеграція науки і освіти - необхідна умова підвищення якості підготовки фахівців у ВНЗ» на Міжнародній виставці «Сучасна освіта в Україні - 2009»;
- Дві золоті медалі в номінаціях «Інформатизація АПК» і «Освіта» на Міжнародній виставці-ярмарку «Агро-2009» (єдиний серед аграрних ВНЗ України);
- Сертифікат системи менеджменту якості при наданні освітніх послуг у відповідності до вимог Міжнародного стандарту ISO 9001:2008 (перший серед аграрних університетів України).



2010 рік

- Золота медаль на Міжнародній виставці «Сучасні навчальні заклади - 2010» та диплом «За вагомий внесок у модернізацію національної системи освіти»;
- Дві золоті медалі в номінаціях «За інноваційні розробки в галузі аграрної науки» та «За високі показники в галузі аграрної освіти» на Міжнародній виставці-ярмарку «Агро-2010»;
- Диплом «Лідер галузі - 2010» на Всеукраїнському конкурсі «Агропромисловий комплекс України - сьогодення та майбутнє».

2011 рік

- Золота медаль у номінації «Розробка та упровадження сучасних засобів навчання» та диплом «За активну участь у інноваційній модернізації національної системи освіти» на Міжнародній виставці «Сучасні навчальні заклади - 2011»;
- Гран-прі «Лідер вищої освіти України» на Міжнародній виставці «Сучасні навчальні заклади - 2011» (єдиний серед вищих навчальних закладів Запорізької області і серед аграрних ВНЗ України);
- Дві золоті медалі в номінаціях «За інноваційні розробки в галузі аграрної науки» та «За високі показники в галузі аграрної освіти» на Міжнародній виставці-ярмарку «Агро-2011»;
- Золота медаль «За впровадження інноваційних технологій в навчальний процес» на Міжнародній виставці «Інноватика в сучасній освіті - 2011».

2012 рік

- Золота медаль у номінації «Лідер наукової діяльності України» та диплом «За активну участь у інноваційній модернізації національної системи освіти» на Міжнародній виставці «Сучасні навчальні заклади - 2012».









Нагороди за сумлінну працю і наукові досягнення

Орден Трудового Червоного Прапора

Сірий Ігор Сергійович, професор кафедри технічного сервісу в АПК, кандидат технічних наук

Шабала Микола Олексійович, доцент кафедри машиновикористання в землеробстві, кандидат технічних наук, старший науковий співробітник

Ковтун Єгор Михайлович, старший викладач кафедри технічних систем технологій тваринництва

Заслужений працівник освіти України

Кюрчев Володимир Миколайович, ректор університету, кандидат технічних наук, професор

Рогач Юрій Петрович, завідуючий кафедрою охорони праці та безпеки життєдіяльності, кандидат технічних наук, професор

Заслужений працівник вищої школи

Сірий Ігор Сергійович, професор кафедри технічного сервісу в АПК, кандидат технічних наук

Заслужений працівник сільського господарства

Шабала Микола Олексійович, доцент кафедри машиновикористання в землеробстві, кандидат технічних наук, старший науковий співробітник

Кольцов Микола Павлович, в.о. завідуючого кафедрою сільськогосподарських машин, кандидат сільськогосподарських наук, доцент

Заслужений винахідник України

Гвоздєв Олександр Вікторович, доцент кафедри обладнання переробних і харчових виробництв, кандидат технічних наук

Заслужений працівник промисловості

Брустінов Володимир Михайлович, завідуючий кафедрою організації виробництва і агробізнесу, кандидат технічних наук, професор

Медаль «Захиснику Вітчизни»

Овечко Віктор Васильович, доцент кафедри машиновикористання в землеробстві, кандидат технічних наук

Мунтян Володимир Олексійович, завідуючий кафедрою електропостачання сільського господарства, доктор технічних наук, професор

Орден княгині Ольги III ступеня

Калитка Валентина Василівна, професор кафедри рослинництва, доктор сільськогосподарських наук

Нагрудний знак «За вагомий внесок у розвиток освіти»

Кюрчев Володимир Миколайович, ректор університету, кандидат технічних наук, професор

Відмінники освіти України

Кюрчев Володимир Миколайович, ректор університету, кандидат технічних наук, професор

Рогач Юрій Петрович, завідуючий кафедрою охорони праці та безпеки життєдіяльності, кандидат технічних наук, професор

Панченко Анатолій Іванович, завідуючий кафедрою мобільних енергетичних засобів, доктор технічних наук, професор

Овечко Віктор Васильович, доцент кафедри машиновикористання в землеробстві, кандидат технічних наук

Зайцев Борис Васильович, доцент кафедри автоматизованого електроприводу, кандидат технічних наук

Малкіна Віра Михайлівна, декан факультету інженерії та комп'ютерних технологій, доктор технічних наук, професор

Карман Віктор Миколайович, завідуючий кафедрою філософії і соціології, кандидат історичних наук, доцент

Волох Анатолій Михайлович, професор кафедри екології та ОНС, доктор біологічних наук

Знак «Петро Могила» Міністерства освіти і науки України

Ковтун Єгор Михайлович, старший викладач кафедри технічних систем технологій тваринництва

Трудова відзнака «Знак Пошани» Міністерства аграрної політики та продовольства України

Кюрчев Володимир Миколайович, ректор університету, кандидат технічних наук, професор

Рогач Юрій Петрович, завідуючий кафедрою охорони праці та безпеки життєдіяльності, кандидат технічних наук, професор

Кравець Василь Іванович, завідуючий кафедрою вищої математики та фізики, кандидат фізико-математичних наук, доцент

Надикто Володимир Трохимович, проректор з наукової роботи, доктор технічних наук, професор

Аюбов Абдулмелік Мухтарович, доцент кафедри машиновикористання в землеробстві, кандидат технічних наук

Скляр Олександр Григорович, перший проректор, кандидат технічних наук, доцент

Книшов Олександр Якович, доцент кафедри охорони праці та безпеки життєдіяльності, кандидат технічних наук

Панченко Анатолій Іванович, завідуючий кафедрою мобільних енергетичних засобів, доктор технічних наук, професор

Мунтян Володимир Олексійович, завідуючий кафедрою електропостачання сільського господарства, доктор технічних наук, професор

Крутікова Тетяна Олександрівна, головний бухгалтер

Найдиш Андрій Володимирович, завідуючий кафедрою прикладної математики і комп'ютерних технологій, доктор технічних наук, професор

Тарасенко Володимир Віталійович, професор кафедри сільськогосподарських машин, доктор технічних наук

Овчаров Володимир Васильович, завідуючий кафедрою теоретичної і загальної електротехніки, доктор технічних наук, професор

Дідур Володимир Аксентійович, завідуючий кафедрою гідравліки і теплотехніки, доктор технічних наук, професор

Ялпачик Федір Юхимович, завідуючий кафедрою обладнання переробних і харчових виробництв, кандидат технічних наук, професор

Калитка Валентина Василівна, професор кафедри рослинництва, доктор сільськогосподарських наук

Лобанов Микола Іванович, професор кафедри маркетингу, кандидат економічних наук

Петров Віктор Володимирович, доцент кафедри охорони праці та безпеки життєдіяльності, кандидат технічних наук

Легеза Георгій Олексійович, старший викладач кафедри організації виробництва і агробізнесу

Мітков Борис Васильович, доцент кафедри машиновикористання в землеробстві, кандидат технічних наук

Болтянський Володимир Михайлович, доцент кафедри машиновикористання в землеробстві, кандидат технічних наук

Мунтян Світлана Геннадіївна, завідуюча кафедрою іноземних мов

Діордієв Володимир Трифонович, завідуючий кафедрою автоматизації сільськогосподарського виробництва, кандидат технічних наук, професор

Грицаєнко Ігор Миколайович, помічник ректора

Данченко Микола Миколайович, доцент кафедри вищої математики та фізики, кандидат технічних наук

Вершков Олександр Олександрович, в.о. завідуючого кафедрою технічної механіки, кандидат технічних наук, доцент

Загорко Надія Петрівна, завідуюча кафедрою технології переробки та зберігання продукції с.г., кандидат технічних наук, доцент

Андрущенко Микола Васильович, кандидат сільськогосподарських наук, доцент

Аблогін Микола Миколайович, доцент кафедри технічної механіки, кандидат технічних наук

Сірий Ігор Сергійович, професор кафедри технічного сервісу в АПК, кандидат технічних наук

Терещенко Анна Володимирівна, начальник відділу кадрів

Волох Анатолій Михайлович, професор кафедри екології та ОНС, доктор біологічних наук

Орден «Знак Пошани»

Овечко Віктор Васильович, доцент кафедри машиновикористання в землеробстві, кандидат технічних наук

Шабала Микола Олексійович, доцент кафедри машиновикористання в землеробстві, кандидат технічних наук, старший науковий співробітник

Відмінники аграрної освіти та науки

Кюрчев Володимир Миколайович, ректор університету, кандидат технічних наук, професор (I, II, III ступеня)

Кравець Василь Іванович, завідуючий кафедрою вищої математики та фізики, кандидат фізико-математичних наук, доцент (I, II, III ступеня)

Надикто Володимир Трохимович, проректор з наукової роботи, доктор технічних наук, професор (I, II, III ступеня)

Сірий Ігор Сергійович, професор кафедри технічного сервісу в АПК, кандидат технічних наук (I ступеня)

Овчаров Володимир Васильович, завідуючий кафедрою теоретичної і загальної електротехніки, доктор технічних наук, професор (I, II, III ступеня)

Яворська Тетяна Іванівна, професор кафедри економіки підприємств, кандидат економічних наук, доцент (II, III ступеня)

Тарасенко Володимир Віталійович, професор кафедри сільськогосподарських машин, доктор технічних наук (II, III ступеня)

Катюха Анатолій Андрійович, доцент кафедри автоматизованого електроприводу, кандидат технічних наук (II, III ступеня)

Дідур Володимир Аксентійович, завідуючий кафедрою гідравліки і теплотехніки, доктор технічних наук, професор (II, III ступеня)

Ялпачик Федір Юхимович, завідуючий кафедрою обладнання переробних і харчових виробництв, кандидат технічних наук, професор (II, III ступеня)

Калитка Валентина Василівна, професор кафедри рослинництва, доктор сільськогосподарських наук (II, III ступеня)

Андрущенко Микола Васильович, голова профспілкового комітету, кандидат сільськогосподарських наук, доцент (II, III ступеня)

Діордієв Володимир Трифонович, завідуючий кафедрою автоматизації сільськогосподарського виробництва, кандидат технічних наук, професор (II, III ступеня)

Воронянська Олена Владленівна, завідуюча кафедрою аналізу і контролінгу, кандидат економічних наук, доцент

Побігун Михайло Дмитрович, директор ВСП «Мелітопольський коледж ТДАТУ» (II ступеня)

Лобанов Микола Іванович, професор кафедри маркетингу, кандидат економічних наук (II, III ступеня)

Мунтян Володимир Олексійович, завідуючий кафедрою електропостачання сільського господарства, доктор технічних наук, професор (III ступеня)

Галько Сергій Віталійович, директор ННІЗДО, кандидат технічних наук, доцент (III ступеня)

Грицаєнко Галина Іванівна, завідуюча кафедрою економіки підприємств, кандидат економічних наук, доцент (III ступеня)

Івженко Олександр Васильович, начальник навчального відділу, кандидат технічних наук, доцент (III ступеня)

Подшивалов Геннадій Валерійович, директор ІПОД (III ступеня)

Грицаєнко Ігор Миколайович, помічник ректора (III ступеня)

Мироничева Олена Сергіївна, доцент кафедри технології переробки та зберігання продукції с.г., кандидат сільськогосподарських наук (III ступеня)

Алексєєва Ольга Миколаївна, доцент кафедри рослинництва, кандидат сільськогосподарських наук, старший науковий співробітник (III ступеня)

Кушлик Роман Васильович, доцент кафедри автоматизованого електроприводу, кандидат технічних наук (III ступеня)

Михайлов Євген Володимирович, доцент кафедри сільськогосподарських машин, кандидат технічних наук (III ступеня)

Овечко Віктор Васильович, доцент кафедри машиновикористання в землеробстві, кандидат технічних наук (III ступеня)

Скляр Олександр Григорович, перший проректор, кандидат технічних наук, доцент (III ступеня)

Котенко Володимир Ілліч, доцент кафедри технології конструкційних матеріалів, кандидат технічних наук (III ступеня)

Мунтян Світлана Геннадіївна, завідуюча кафедрою іноземних мов (III ступеня)

Шишкіна Галина Валентинівна, директор ВСП «Бердянський коледж ТДАТУ» (III ступеня)

Назарова Ольга Петрівна, доцент кафедри вищої математики та фізики, кандидат технічних наук (III ступеня)

Малкіна Віра Михайлівна, декан факультету інженерії та комп'ютерних технологій, доктор технічних наук, професор (III ступеня)

Верещага Віктор Михайлович, професор кафедри прикладної геометрії та ІТП, доктор технічних наук (III ступеня)

Зайцев Борис Васильович, доцент кафедри автоматизованого електроприводу, кандидат технічних наук (III ступеня)

Шевчук Олена Юріївна, доцент кафедри маркетингу, кандидат економічних наук (III ступеня)

Болтянський Олег Володимирович, доцент кафедри мобільних енергетичних засобів, кандидат технічних наук (III ступеня)

Болтянська Наталя Іванівна, доцент кафедри технічних систем технологій тваринництва, кандидат технічних наук (III ступеня)

Почесна грамота Кабінету Міністрів України

Кюрчев Володимир Миколайович, ректор університету, кандидат технічних наук, професор

Сірий Ігор Сергійович, професор кафедри технічного сервісу в АПК, кандидат технічних наук

Орден «За заслуги перед Запорізьким краєм»

Кюрчев Володимир Миколайович, ректор університету, кандидат технічних наук, професор (I, II, III ступеня)

Сірий Ігор Сергійович, професор кафедри технічного сервісу в АПК, кандидат технічних наук (I, III ступеня)

Надикто Володимир Трохимович, проректор з наукової роботи, доктор технічних наук, професор (III ступеня)

Андрущенко Микола Васильович, голова профспілкового комітету, кандидат сільськогосподарських наук, доцент (III ступеня)

Аюбов Абдулмелік Мухтарович, доцент кафедри машиновикористання в землеробстві, кандидат технічних наук (III ступеня)

Грамота Верховної Ради України

Кюрчев Володимир Миколайович, ректор університету, кандидат технічних наук, професор

Почесна грамота Верховної Ради України «За особливі заслуги перед українським народом»

Сірий Ігор Сергійович, професор кафедри технічного сервісу в АПК, кандидат технічних наук

Почесна грамота Президії Верховної Ради Української РСР

Овчаров Володимир Васильович, завідуючий кафедрою теоретичної і загальної електротехніки, доктор технічних наук, професор

Мунтян Володимир Олексійович, завідуючий кафедрою електропостачання сільського господарства, доктор технічних наук, професор:

- Орден «За заслуги». Особисті заслуги при ліквідації наслідків аварії на ЧАЕС (2011 р.)
- Почесна грамота обласної ради з нагоди 25-ї річниці аварії на ЧАЕС (2011 р.)
- Нагрудний знак «За мужність. Ветерану Чорнобиля - слава» (2011 р.)
- Медаль «За мужність» (2012 р.)
- Орден «За подвиг в ім'я людства» (2012 р.)
- Відзнака «25 років героїчного подвигу» (2011 р.)

Навчальні досягнення студентів ТДАТУ

2010-2011 н.р.

1. Студенти ТДАТУ показали високий рівень знань у незалежному замірі знань студентів вищих навчальних закладів I-IV рівнів акредитації Міністерства аграрної політики та продовольства України шляхом дистанційного комп'ютерного тестування в режимі on-line:

- І місце з напряму «Процеси, машини та обладнання АПВ» (середній бал 4,55);
- І місце з напряму «Енергетика та електротехнічні системи в АПК» (середній бал 4,22).

2. Перше загальне місце ТДАТУ в рейтингу всеукраїнського конкурсу «Кращий агроном із напрямку «Агрономія» серед всіх аграрних ВНЗ України.

3. Переможець всеукраїнського конкурсу «Кращий агроном із напрямку «Агрономія» - магістр факультету агротехнологій та екології ТДАТУ Дрізік Г.

4. Третє місце у Всеукраїнській олімпіаді з англійської мови посів студент факультету АТЕ Бондаренко П.

5. Переможцем у номінації «Найкмітливіший бухгалтер» у всеукраїнській олімпіаді зі спеціальності «Облік і аудит» серед аграрних ВНЗ стала студентка факультету економіки та бізнесу Сур Л.



6. Друге місце в обласному етапі Міжнародного мовно-літературного конкурсу ім. Т.Г. Шевченка посіла студентка факультету економіки та бізнесу Блажко Т.

2011-2012 н.р.

1. Студенти ТДАТУ показали високий рівень знань у незалежному замірі знань студентів вищих навчальних закладів I-IV рівнів акредитації Міністерства аграрної політики та продовольства України шляхом дистанційного комп'ютерного тестування в режимі on-line:

- І місце з напряму «Процеси, машини та обладнання АПВ» (середній бал 4,73);
- І місце з напряму «Екологія, охорона навколишнього середовища та збалансоване природокористування» (середній бал 4,43);
- ІІ місце з напряму «Енергетика та електротехнічні системи в АПК» (середній бал 4,32);
- ІІ місце з напряму «Агрономія» (середній бал 4,34);
- ІІ місце з напряму «Облік і аудит» (середній бал 4,39);
- ІІ місце з напряму «Фінанси і кредит» (середній бал 4,68);
- ІІ місце з напряму «Маркетинг» (середній бал 4,78).

2. Друге місце зі знань сучасної сільськогосподарської техніки CLAAS, LEMKEN, AMAZONE посів студент ТДАТУ Аріх А. на Міжнародній олімпіаді серед студентів аграрних ВНЗ держав СНД (м. Санкт-Петербург, 2012 р.).



Творчі досягнення студентів ТДАТУ

Досягнення творчих колективів ТДАТУ на Всеукраїнському фестивалі художньої творчості серед колективів аграрних вищих навчальних закладів «Софіївські зорі»:

- диплом I ступеня - колектив оригінального жанру «STARS» (2006 р.)
- диплом II ступеня - Диксиленд «Академія» (2006 р.)
- диплом I ступеня - Сергій Рябінін, художнє читання (2011 р.)
- диплом I ступеня - академічний вокал, Макарова Анастасія (2011 р.)
- диплом II ступеня - колектив сучасного танцю «Світлана», керівник Лук'яненко І. А. (2011 р.)
- диплом II ступеня - академічний вокал, Дорошенко Дмитро (2011 р.).

Досягнення народного ансамблю університету «Юність»

- І місце на X Зональному обласному конкурсі патріотичної творчості «Спадщина-2011» (м. Мелітополь)
- диплом I та II ступеня на IV Міжнародному фестивалі-конкурсі «АРТ-ВОМВ - 2011» (м. Харків)

Досягнення зразкового колективу естрадного танцю університету «Світлана»

- чемпіон України з сучасної хореографії естрадної прем'єр-ліги (м. Рівне)
- лауреат республіканського конкурсу «Танцююча весна» (м. Київ)



- лауреат І премії Всеукраїнського конкурсу з сучасної хореографії «Фантазії моря» (м. Одеса)
- лауреат І премії обласного конкурсу «Політ Терпсихори» (м. Мелітополь).

Досягнення народного самодіяльного колективу університету «Театр пісні «Шоколад»

(вокальний квартет «Талісман», вокальне тріо «Дівчата», вокально-інструментальний ансамбль «Бьюті-Файф», вокальний ансамбль «Ремікс):

- переможці відкритого Кубка Євразії «Імена майбутнього світу» в номінації «вокал» (м. Одеса)
- переможці Всеукраїнського фестивалю «Королівство мистецтв» в номінації «вокал» (м. Львів)
- дипломи І ступеня та ІІ ступеня на Міжнародному фестивалі художньої творчості «GRANDPRIX - 2011» (м. Одеса)
- дипломи ІІ ступеня та ІІІ ступеня на Всеукраїнському фестивалі «ART феєрія - 2011» (м. Харків)
- дипломи І та ІІІ ступеня на конкурсі-фестивалі «Ялтинський берег - 2011» (м. Ялта)
- дипломи І та ІІІ ступеня на Всеукраїнському фестивалі «Форте мюзик - 2012» (м. Слов'янськ)
- диплом І ступеня на Відкритому телевізійному конкурсі молодих виконавців «Зіркам назустріч - 2011»



Редакційна рада

В.М. Кюрчев - ректор Таврійського державного агротехнологічного університету, професор (голова), О.Г. Скляр, О.П. Ломейко, В.Т. Надикто, І.О. Халіман, О.М. Рижков, О.Г. Євтушенко, Г.В. Подшивалов, І.А. Єлісєєв, М.В. Андрущенко, С.В. Кюрчев, О.А. Іванченко, В.М. Малкіна, С.В. Карман, Ю.М. Федюшко, С.В. Галько, М.Д. Побігун, Г.В. Шишкіна, Г.І. Іванов, Т.С. Боєва, В.В. Коноваленко, В.С. Шкіндер, І.М. Грицаєнко, Г.П. Оксамитна, В.Д. Добровольський, О.М. Білоцька.

Дизайн, комп'ютерна верстка: Деркаченко С.Ю.
Коректор: Кащенко М.І.
Фото: Пашин В.О.